京城日報　夕刊　四月廿四日(水)

朝鮮名物 深山の雪　菓子食料品店に有り　營養乳菓 米の精

山東の警備は馮蔣勢力の折半
警備引繼具體案　芳澤公使に手交さる

【上海廿三日發電】芳澤公使の入手した蔣介石氏の山東警備引繼ぎ計畫案は直に芳澤公使より政府に報告されたが、その內容は

一、濟南及び張店以西の山東鐵道沿線は孫良誠その他、馮玉祥軍を以て引繼ぎ治安維持に當らしめ

二、張店以東の山東鐵道沿線は陳調元、方振武以下蔣介石系軍隊を以て引繼ぎ治安維持に當らしむ

を大綱とし引繼ぎ後の軍隊配置を左の如くする豫定であると

一、濟南、龍山、淄川、張店に孫良誠軍三萬
二、第二十一師第一旅英軍一萬五千を泰安、兗州に配置す
三、第二十二師[illegible]約一萬五千を泰安濟南に配置す
四、丁大章軍約三千を濟寧に配置す
五、馬鴻逵の騎兵軍一萬四千を濟南に配置す(以上馮玉祥系軍の配置)
六、[illegible]軍一萬、陳調元軍一萬五千を臨淄、青州、昌樂、昌邑、安邱一帶に配す(電文未完らしきが亂して後報を待つ)

兩國政府、衛約問題も交渉進捗しその正式調印後芳澤公使は一旦歸朝する事となつたので、實際上の必要から近く正式發表を見るはずである

出張所
【東京電報】在支公使館は芳澤公使、堀內一等書記官等幹部の大部が南京、上海の關に出張してをり、しかも交渉案件絕えず、不便が少くないので外務省では近く重光上海總領事に大使館參事官を兼務せしめ、上海總領事館を臨時在支公使館出張所となす意向であると

張軍潰滅　宗昌氏登州に遁る

【北平廿三日發電】張宗昌氏は今朝遂に艦艇と共に小蒸汽船にて登州に逃れ、[illegible]には劉珍年氏軍が入り再び青天白日旗がひるがへつた、張軍は全く潰滅した

重光總領事を大使館參事官　兼任として上海に駐む　國民政府との外交折衝上

【東京電報】外務省では國民政府に大使館參事官を兼任せしめんとの[illegible]を容れて重光上海總領事[illegible]當時のところ南京、漢口[illegible]

忠北の總督(廿三日孔子廟に參拜　槐山郡)

前回の主張を全く拋棄した　ギブソン氏の演說　米國の舊派には却つて不評

【ワシントン廿三日發電】アメリカ下院海軍委員會委員長ブリテン氏は海軍々縮問題に關しステートメントを發しジュネーヴの軍縮準備委員會におけるアメリカ全權ギブソン氏の演說を批評して左の如く述べた

「右は一昨年ジュネーヴに於て日英米三國海軍制限會議に對しアメリカ委員をして協定の基礎的原則として提議せしめた處を全然拋棄するものである、これと同時に右はイギリス外交が海軍軍縮問題に關し勝利を占めたことを意味する蓋しイギリス政治家はアメリカが其の使用の目的に最も適する型の軍艦を建造し得るが如き提案には總て執拗に拒絕し來つた、從つてアメリカが國防に依る海軍制限を提案することはやがて又々會議決裂への途を辿りつゝあるもので、斯くの如きはワシントン條約が齎らしたより以上にアメリカ國防に重大なる結果を齎すものである英國は世界各地に多數の海軍根據地を持つてゐるが他の諸國は何れもこれを持つてゐない、故にこれ等英國の海軍根據地を考慮に入れざる提案は悉く不公平の提案である、又若しギブソン氏にして單に軍艦のみの制限のみを提案し快速を有する巨大なる商船の軍事的價値を無視して居るならば彼はアメリカの有する好機を見逃し老獪なる舊世界の外交家に籠絡せられ、我が米國に非常なる不利を招かしむるものである、苟しくもアメリカの世界的地位を失墜せしむるが如き協定には米國は調印せざるを可とす」

對支借款　對策成る　公森財務官廿九日渡支

【東京電報】大藏省では漢冶萍、南潯鐵路、交通銀行、その他借款問題につきその對策を考究中であつたが、成案を得たので公森財務官はその意を受けて南京政府に對し交渉を開始するため二十九日東京發上海に赴き、南京政府と交渉することに決定した

堀切氏當選　市長選擧の東京市會

【東京電報】市長選擧の東京市會は二十三日午後四時開會したが、堀切氏詮衡に不滿の分子が策動し市長延期說を唱へ紛糾を來たしたため一先づ休憩、各派交渉會を開きたるも政友派は安部[illegible]次郎氏を支持し、中心會は田川大吉郎氏を推し、意見一致をみなかつたが六時頃選擧の結果、大多數にて堀切氏當選、直に議長は堀切氏を訪問して正式受諾を求めたるに同氏はこれを受けた

巡視の總督　廿四日大田に出て午後公州に向ふ

【大田特電】山梨總督は藤波通譯官、[illegible]秘書官、その他を同伴し豫定の通り二十四日午後零時三分多數官民有志の出迎へ裡に大田驛着、驛前廣場に整列せる市內各學校生徒、兒童その他に答禮し、大田郡廳より地方狀況を聽取し官公署、各學校の首腦者、各團體代表者、地方有力者有位有勳者等五十餘名を引見し、東拓支店階上にて[illegible]後郡是製糸大田工場を視察し、更に市內を一巡して大田神社に參拜、記念植樹、記念撮影等をなし、頗る元氣にて一時四十分大田發公州に向つた

教育の障壁全く取除かる　對內地特惠的法令　五月一日から廢止される

從來朝鮮、臺灣等の留學生は明治四十三年文部省令第十六號によつて外國人同樣の特別取扱ひを受けてゐたが、本年五月一日からこれを廢止し內地人同樣の取扱ひを受けることとなり、拓殖局から本府に通知があつた、右は大正十二年の朝鮮教育令が公布されるまで鮮內の教育機關は初等四年で內地人より二年短く、中等四年でこれ又一年短く內地の上級學校との聯絡は全然なかつたので、特に便宜をはかり外國人同樣選科生として就學してゐたが今日では朝鮮の教育制度も內地同樣に統一されたので右の特志的規定の適用を除外することとなつたのである

不未就學兒の新明講習認可　劉永烈氏發企

京城櫻上洞一五〇劉永烈氏は今回[illegible]左記要項により京畿道知事に對し私設講習會開設の件に關し認可申請中のところ四月廿三日附許可されたので不日開始のはず

一、講習會名稱　新明講習院
二、場所　府內櫻上洞一五〇新明學校
三、講習期間　四月廿三日より昭和五年三月末日迄
四、講習の目的　貧困で入學年齡超過兒童に普通教育を施し擬て幼兒に普通學校入學準備教育を施す
五、講習員の資格及定數　(イ)普通學校入學準備幼兒男女百名　(ロ)入學年齡超過兒童男百名
六、授業料　一ヶ月三十錢

水野直子　昨日來昏睡狀態

【東京電報】貴族院議員水野直子は二十三日來今朝に至るまで昏睡狀態を持續してゐる

勸業課長會議　京城府の提案

來る四月廿六、廿七兩日の間群山府において開催の全鮮各府勸業課長會議に對し京城府よりは堀田勸業係長出席の事に決定し、同氏は廿四日午後十時京城發にて出張した、同會議に京城府より提出の議案は左の如し

一、市內商業組合の種類及び商工業者と市當局との連絡に關し施設せられたる事項
二、市に於ける主なる商工の助長に關し施設せられたる事項

拓殖省と朝鮮　憂ふべきや否や

京城における拓殖省官制反對の聲は漸次擴大し廿四日は長谷川町公會堂で各團體の聯合大會を開き同夜[illegible]の兩氏は先發として東上し大いに中央要路に對し反對の陳情をなすことになつてゐるが、右に對し意見を聞くと大體左の通りで、民間側の運動に對しては特に何等贊成の色も見受けられない

一、拓殖省の設置

拓殖省の設置に反對なれば當該豫算が議會に提出せられた際に十分反對すべかりしものと思はれる、然るにこの事なかりしは拓殖省の設置自體には反對に非ずと思はれる

二、拓殖省と朝鮮

拓殖省の設立に反對せずとせば拓殖省と朝鮮との關係を如何にすべきかが問題となり、これには朝鮮を除外する場合と包含する場合とが考慮され、朝鮮を除外するとすれば、朝鮮を從來通りの制度とするか、又は朝鮮大臣でも設けるかの二問題が殘る元來この拓殖省の設置は關東州、臺灣、樺太、南洋等が內地の如何なる大臣の事務主管にも屬せず、閣議等でそれ等の地方の代辯者なきため非常な不利な立場に置かれてゐた、而も總理大臣はこれ等の地方に對し一種の指導監督的立場にあるが總理大臣は閣議を統裁すること、その他の要務多忙のため十分それ等の地方のため閣議で要求を主張してくれなかつた、斯る現狀を匡正し、それ等の地方のため有力な代辯者を得るのが拓殖省設置の理由であることの理由の下に生れた拓殖省に反對するは朝鮮の福利を圖る代辯者を必要とせぬといふのか若し必要とするならば英國の印度に於ける如く朝鮮省でも設けるか、しかし拓殖省にしても朝鮮省にしても對朝鮮關係にたつては何等劇る所はなく、現在反對してゐる人々の言ふ反對理由は朝鮮大臣となつたことによつて消滅するものでない」

◇……議中の拓殖省官制によると朝鮮を包含することゝなつてゐるが、この場合認されるのは朝鮮總督の權限を縮少することであるが、これは何等そのことなきことが明かである、以上を以つて見るも何等反對の理由なく、又一部では朝鮮は臺灣、樺太、關東州等の如く植民地でなく特殊の地域であるからこれ等と同一待遇を受けることは朝鮮として肯せざる所であるといふ說もあるが、何もそれ等の各地方と同一的に扱はうといふ意味ではなく、朝鮮は朝鮮、臺灣は臺灣としての特殊性は、拓殖省設置後といへども十分尊重されるのである」

◇……要するに結論は、拓殖省設置も朝鮮を除外しては拓殖省設置の意味もなく、これが設置は朝鮮のため決して憂ふべきでないといふことになるといふのである

國別移民割當案　事實上握り潰し　フーヴァー大統領の實施延期案　採決延期に決す

【ワシントン二十三日發電】アメリカ上院移民委員會は本日四對二をもつてフーヴァー大統領の提出した國別移民割當法實施延期案の無期限採決延期を議決した、從つて該案は握り潰しにあふた形である

喧嘩安兵衛

二十四、五兩日、大正館における本紙愛讀者諸君の優待デーにおいて、映畫界の逸品、阪東妻三郎主演の喧嘩安兵衛が上映される。安兵衛の映畫には數十、數百の種類があり、故目玉松之助、河部五郎、市川百々之助などの一流どころの外に、諸種雜多の安兵衛が一山百文で轉がつて居るが、その中で阪妻のが盡し隨一だ、唯、本物の安兵衛はコンナ好男子ではなかつたらうと思はれるだけ。

◇

伊賀上野の大仇打で荒木又衛門が斃したのは三十六人ではなく本當は十一人、安兵衛の高田の馬場の十八人斬りは、仇打ではなかつた、喧嘩の仲裁からの果合ひで相手は四人だつたといふ說があるが、そんな事はどうでも宜しい、餘計な詮索だては野暮の骨頂、わが安兵衛君はヤハリ、浪花節や、活動寫眞の盛で推し通したいものではないが、醉眼朦朧として世の中を見渡し、所有慾や、虛榮心や、生活苦を吹き飛ばし、蹴飛ばした爺、當世流の才人はトテモ眞似の出來ない藝當だ、あれほど、人に嫌はれる呑んだくれでありながら義然たる同情と共鳴とを引付ける理由も玆にあるだらう酒に溺れ、酒に呑まれながら、呑まれないものが一つある、何ぞや、曰く、一心。

◇

武士道をアルコール漬にしたのが盡しわが安兵衛君である、此點では荒木又右衛門とも大分共通して居る、又右衛門などは全く武士道の權化ともいふべきもので、陰惨家に媚つた仇打當時の記錄を見ると、正しく強く鍛はれた魂には余く驚嘆ぜざるを得ない。

◇

劍聖とまで言はれた宮本無三四は學問もあり、繪も描き、頗る才人で、一生涯に六十餘回の試合をしたと言はれるが、彼は眞劍勝負の場合には、往々、策略を用ゐて相手をペテンにかける癖があつた、荒木や、安兵衛は此點においては立派なものだ。現代人は喧嘩安兵衛の映畫の中から、ドンナ教訓を見出すか。

自慢の味は　金扇味淋　大阪住吉　攝津酒造株式會社

人

◇池上久道氏　故池上政務總監令息久道氏は二十三日夜入城朝鮮ホテル滯在中であるが、二十四日來[illegible]秘書官の案內にて府內各方面歷訪、故總監在任中の懇情に對して謝辭を述べ、更に葬送前後に於ける厚情を感謝するところがあつた、本社にも二十四日來訪

◇佐原篤介氏(盛京時報社長)　奉天ロータリー會長として京都の大會に出席の爲め二十四日朝入京、同日の京城ロータリー例會に臨み同夜出發京都へ

◇伊森明治氏(前殖銀商業金融課長)　海外出張に付き挨拶の爲め本社來訪、來る三十日朝出發內地に廻り東京に於て諸準備を整へ五月二十三日神戶出帆の日本郵船香取丸にて出發する由

◇伊賀誠一氏(殖銀商業金融課)　新任挨拶の爲め來社

◇能見愛太郎氏(朝鮮無盡社長)　二十三日入城天眞樓へ▲武岡忠夫氏(大林農場支配人)同上

◇森田一雄氏(朝鮮水電專務)　二十四日入城同上▲瀬尾義守氏(伊藤産業會社支配人)同上

◇志村清右衛門氏(東京實業家)　二十三日入城[illegible]へ▲杉沼忠三氏(成歡牧場長)同上▲[illegible]郎左衛門氏外一行二十五名(日本紙業會社九州御得意招待會出席者)同上

◇藤田官一君(龍山署司法主任藤田乙次郎氏令息(二〇))　二十四日午前三時半死去、葬儀は二十四日午後四時光化門通り八五番地の自宅出棺佛式を以て執行

協贊會招宴

朝鮮京城協贊會では會務の進行に着手したので廿三日午後六時半[illegible]に京城有賀、渡邊兩顧問、釘本理事長以下各理事出席、釘本氏より會務の遂行上について援助を求め、有馬京城日々社長の謝辭あり、一同隔意なき意見の交換をなし歡をつくして午後十時散會

あすの天氣(25)

豫報	曇雨模樣後晴
氣溫　正午(廿四日)	二〇・三(攝)
最高(廿三日)	二三・〇(攝)

昨日勃海灣に現はれたる低氣壓は東に進み半島を過ぎて日本海に出た爲め中部以北には二十ミリ乃至四十ミリの降雨があつた高氣壓は本邦東方海上と支那北部とにある明日は天氣良く暖い

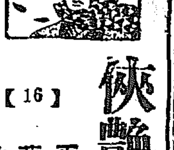

俠艷靈劍【16】

平山蘆江閱　藤島一虎作　竹中英太郎畫

美男美女(二)

退出時刻を前にした千代田城內桐の間では、各々歸り仕度を濟ませて御時計の鳴るのを待受け乍ら今日も雜談に花を咲かせてゐた、と一人が不意に文之丞に眼を向けて

「各々方は三原氏の艶聞を御承知か?」

と切出した。

「聞いてゐる、素晴らしい美人と云ふ噂ぢや」

「拙者も小耳に挾んでゐる、なかなかの佳人と云ふ事で」

「身共は初耳、三原氏健寅で御座るか?」

「若い身であれば怪しからん、一言位、手前共に御披露あつて然るべしぢや、何と左樣では御座らぬか」

「如何にも左樣、隱しておくとはその意を得ない」

誰が見て來たのか此二三日、話題に上り々噂されてゐたのを、文之丞は知らぬではなかつた。迷惑千萬な事になつたとは思ひ乍ら何うする譯にもゆかず、素知らぬ振をしてゐたが、斯う正面から眼のない質問の矢を放しられては、佛頂面も出來なかつた。

「飛んだ疑ひを蒙るものだ。なる程若い娘が參つてはゐるが、各々方が邪推なされるやうな筋合ひの女では御座らぬ、仔細あつて親戚よりの預かり人で……」

「その仔細あつてといふ所が怪しい」

「一同押しかけて、事實を確めやうでは御座らぬか、それが一番近道だ」

「仕極結構。どうだ三原氏、それでも構はぬか?」

實行一致、實行仕兼ねない連中である。文之丞は苦々敷しさうに吐き出した。暇の遊び相手をするほかに、何にも用のない連中だ、喧あれかしと望んでゐる。その矢面に立つたのだから堪まらない。折よく鳴り出した御時計の音、それをきつかけに一足お先と文之丞は桐の間を出た。と、廊下でぴたり、坂部伴五郎と出會つた。

「これは三原氏、先日はどうも有難う」

「いや」

と、文之丞は仕方なく立停つた

「改めて御禮にと思ひ乍ら、遂その……」

「いや、あれしきの事に、却て恐縮で御座る、御放念下され」

何か云はうとする伴五郎を殘して、さつさと下城した。伴五郎が嫌な文之丞に、改めて御禮と云つたのは、落した紙入れを屆けて貰つたその禮の事だ。その紙入れは文之丞の[illegible]が拾つて來たので、そのわけを云つて返してやつたのだが、伴五郎はさうは思はなかつた。あの時の自分達の無遠慮を文之丞が見てゐたのではないかとさへ思へて、日頃の手前、文之丞の前に出るのは堪りが惡いのだ。それもあるが、また一方、彼は文之丞にこの二三日恐ろしい猜疑の眼を向けてゐた。仲でもない、雪江の事である。

桐の間では邪推連中の噂の主、文之丞と美女の話、不圖それを小耳に挾むと、伴五郎の胸には直感的に雪江ではないかと、疑惑の念がむらむらと湧き起こつた。さう思つてみれば最も自然でない理由がある。雪江が身を寄せたのは神田雉子町の吉岡[illegible]衛門の家。それから間もなく麻布の吉兵衛の家だ。それから先は皆目見當がつかなかつたが、吉兵衛の家內は文之丞の乳母である、その縁故を辿つて、文之丞の家に潛むとすれば最も自然な行方である。さうだ、それに違ひない、と彼は思つた。「さうして、俺の推測に誤つてゐない。」と、そこまで辿りついた。若し俺の推測通り文之丞奴、雪江を匿まつてゐるとすれば、俺と雪江の縁組も知つてゐるやう。さうだとすれば、猶更憎い文之丞だ。おめおめ手をつかねて默つてゐる俺ではないぞ。その時こそ、日頃の恨み、女の恨み、一度に思ひ知らして呉れる」

「うむ、もう疑ふる余地はない」

確信だ、獨言を云つて己れに答へ、城を退つて行く伴五郎の眼には一瞬の殺氣が閃つてゐる。

マイクロフォン吹込　ツバメ印　ニットーレコード

五月新譜

長唄　芳村伊四郎吹込　鞍馬山(全曲三枚續)　三味線 杵屋和吉　他囃子鳴物入り

哥澤　哥澤芝金吹込　秋汐(夕涼吹川風)

照井榮三吹込　民謠集
木曾節(小松平五郎編曲)(一枚)
山中節(小松平五郎編曲)
箱根八里(金澤孝次郎編曲)(一枚)
大島節(小松平五郎編曲)
秋田おばこ(小松平五郎編曲)(一枚)
相馬流れ山(小松平五郎編曲)

舞踊囃子　京都名物今年の都をどり　京都祇園歌舞會名妓連　ピアノ伴奏 小松平五郎　金澤孝次郎

筑前琵琶　常陸丸　東京 田中旭嶺
新內　道中膝栗毛　富士松富士太夫
義太夫　御所櫻堀川上使　竹本雛昇
小唄　春風　道代
小唄　櫻見よとて・おけさくづし・ぴんほつく・替唄　一予
小唄　お座付・文明開化・三下り　柳家つばめ

明治大正流行歌全集　俚謠集　串本節・福知山音頭　木曾節・鴨綠江節　山中節・隅田の五本松　大漁節・出雲節　小原節・追分　山村豐子　加藤溪水(ピアノ入り)

俚謠　伊那節　信州飯田 山岸幸子
俚謠　秋田おばこ　登坂美彌子
俚謠　隱岐さつさり節・隱岐追分　吉田勝代
俚謠　安來節・八木節・博多節入り　梅丸一行
民謠　湯もみ唄(草津溫泉)　金線竹壽　柏香亭千代榮

內海一郎吹込　ジャズソング
籠の鳥・ストトントン(一枚)
籠の鳥・月は無情(一枚)
故郷の空・流浪の旅(一枚)
蝶々さん・アロハオエ(一枚)
銀座行進曲・道頓堀行進曲(一枚)
エンゼラミア・西瓜割り(銀座行進曲)(一枚)
伴奏　日東ジャズバンド　松竹ジャズバンド

掛合漫談　道ブラ　桂正坊・小春團治
萬歲　けちな仲・深川くづし　砂川捨丸・荒川歐江
映畫說明　古海プロダクション映畫　國聖大日蓮　島津健二
齊唱　天長節・明治節　日東兒童合唱團
唱歌　花咲爺・春が來た・浦島　田榮
童謠　若樣初陣　天野雄彥
童話　金太郎　石橋恒男
和洋合奏　秋の色種・道成寺　東京 西條和洋合奏團
箏曲合奏　吾妻獅子　東京箏曲合奏團
長唄囃子　元祿花見踊　田中傳兵衛社中
尺八　俗曲集　加藤溪水
流行歌　博多夜曲・姬路夜曲　岩間百合子
浪花節　南部坂　酒井雲
浪花節　(三郎千住大橋)　東天晴
浪花節　木津勘助　吉川秋齊
浪花節　大石と安兵衛　壽々木米若
浪花節　相關太夫と岩次郎　末廣亭小辰丸

日東蓄音器株式會社　東京・大阪・福岡

蓄音器の雜誌　ニットータイムス　五月號廿五日發行　大阪市住吉區上住吉町停留所前　日東タイムス社

數奇なる 乞食の身の上 (6)

四月十五日成周龍は鍾路署に本町署から引渡された。取調べの結果百余件の窃盗を働いてゐたことがわかつた。取調べに對し成周龍は一切を自白した。いよいよ取調べがすんで再び留置場に下がらうとした時成周龍の顔は突然ゆがんだ。

戰時狀態の警戒線に 曳かれ行く老人の姿
渇れ切つた彼の涙の一滴に 宿るは病床の妻のすがた

何故泣いてゐる……といふ吉野巡査部長の質問に對し彼は自分の病妻の姿が龍水洞にわびしく病んでゐる事を語つた。そして以前には妻の夢を度々見たのであるが、この頃はその夢も見ないといつて悲んだ。そして自分ゆえに一生を不幸に終らなければならなかつた妻が可哀想だといつて悔いた。龍水洞ではその妻が彼の歸る日を毎日待つてゐるといふのである。

◇

かくして取調べは終つた。成周龍は檢事局に送られるの日が來た。二十日午後一時ごろである三人組ピストル強盗が街にはいつたといふので警官が戰爭の時の樣に鼎沸してゐる時であつた。當時記者も警官の跡を追つて情報を集めてゐた最中である。黃金町本通りから捜査本部である本町警察署の永樂町に差かゝつた瞬間であつた。

◇

軒下に人垣をつくつた沿道の波をぬつて見すぼらしい老人がやつて來た。そのあゆみのゝろさは遠くから人眼をひいた。よく見ると、手繩がしてある。すぐあとから一人の巡査が老人の腰にゆはへた繩をもつてゐる。殺氣立つたまちの只中にあつて、護送されて行く老人の病める遅々たるあゆみは立ち並ぶ街の群衆の好奇心を刺戟せずにはおかなかつた。群集のひとみは老人の姿に集注した。そして記者も見た。おゝそれは成周龍ではなかつたか。

◇

正しく成周龍であつた。群衆のひとみを一身に集めながらあゆんで行くみじめな成周龍の姿であつた。それは懺悔せる魂をもつた人間の哀れな姿であつた。瞬間群衆の耳は、オートバイのけたたましい爆音を聞いた。そして次ぎの瞬間群衆のひとみは早くも車上にある警官の勇ましい疾走に向けられてゐた。

◇

群衆のひとみからようやく逃れた成周龍は永樂町派出所の電車の前でとまつた。記者はなほも見た、一尺程の高さの踏臺に足をのせようとしてもがいてゐる成周龍の哀れな姿を！幾度とはなく試みた後、最後の努力をはらつて、足を上げたが、それも失敗に終つたらしい。見かねた巡査が成周龍を車掌臺に押し上げた。その瞬間成周龍はその顔を乗客の後背にぶつけて倒れそうになつた。成周龍の顔の肉はかすかに顫いただけだつた打とうが倒れようが成周龍には何の反應もなかつた。その顔は雨風に打たれた公園の古びた銅像の様にあらゆる感情から離れてゐた。

◇

何といふ悲慘な人間の姿であらう。どよめく群衆の雑沓にまみれた成周龍の電車における瞬間の表情は世にも哀れな人間の姿であつた。

殖えて來た 婦人の閲覧者
科學熱は盛んであるが 社會問題の研究は少ない

最近府內の婦人の讀書熱頗る勃興し、總督府圖書館、京城府圖書館等の閲覧者は婦人において時にいちじるしく増加し四月は花見氣分で例年めつきり減るのにかゝはらず、女子は總督府圖書館は一日から十日までに六十四名、三月中は京城府圖書館は二百八十七名を數へてゐる。しかも讀書の傾向が最近はすつかり思潮が科學熱ばらはいとして起つてゐる一面をはつきりことにもうして總督府圖書館は一日から十日までに理學、醫學、工學方面の讀物が四百五十五冊讀まれており京城府圖書館は三月中に二千三百六十九冊數へられて全體に三十パーセント四三を占めるといふ狀態である。女學生のカバンにも、最近はすつかり大地をふみしめた科學の一冊を手にするに至つたこの頃―圖書館のこの數字をみただけでも時代はうつつたと思はせられる。たゞ京城の讀書界でやゝ奇異に感ぜられるものは最近內地出版界の激増してゐる教育、社會問題等の讀者の少いことである

澄宮樣 殆ど御全快

【東京電話】澄宮殿下は去一月十五日御病氣腸チフテリアとして葉山御用邸に於て御加療中であるが、昨今の殿下は御全快と申しても差支なき御元氣であるがなほ菌の存在が拜せられるため侍醫等は色々苦心して御手當て申しあげてゐるこのため殿下は中等科一年の第三學期を全休あらせられ二年の新學期も御始されたことゝて御全快まで御用邸に教師を御招きの上御勉學遊ばす御豫定である

藥劑師の 劇藥自殺
結婚の破談に悲觀して

【開城特電】開城府古陽館止宿名古屋生開城醫院藥劑師酒井和雄(二七)は開城北城律で婚約の仲であつた目下羅南居住小林某の娘との仲が最近に至り娘の兩親の誤解を受け破談になりそうなのを悲觀のあまり二十四日午前十時十分頃劇藥バントポンを呑んで自殺を企てたこと發見直に開城醫院にかつぎ込んだがとても蘇生の見込みあるまいと

春雷を伴つて 花を散らした雨
全鮮的にうるほして 農民には有難い慈雨

朝鮮の中央におこつた低氣壓は急激に東南方に移動して、朝鮮の中央部を横斷して今朝は日本海に突き進んで居ます、御かげで

朝鮮 西海岸中部北部の各地では午後三時頃から俄雨で、突き起る櫻の花を吹きちらかして、今日こそはと意氣こんで居た花見客を落膽させながら、雷光雷鳴で一夜中降り續き、雨にうへて居るお百姓さん達を喜こばせて二十四日朝には吝嗇さつぱり引上げて行つた。降雨は中部に多く北部と南部には少かつた模で各地の

雨量 をあげると京城が最高で四十八ミリ、仁川は非常に少く僅七ミリ、江陵十五ミリ、平壤十ミリ鎭南浦十五ミリ、元山二十三ミリ雄基一ミリ、といふところで大田附近は微雨を催したばかりだといふ。昨年に比べて雨量には大差なく雨はこのまゝで上り二十五日は天氣が續くだらうと測候所ではいつて居るから色あせた櫻の花で最後の花見も一興である

昌慶苑の 珍客
冠鶴や黑豹が來た

昌慶苑の夜櫻もいよいよ今夜限りで今年の櫻はピストル強盗事件や開苑時日のまごつき二十三日の俄雨等でほんとうの花らしい花は見られなかつたのでこの埋合せにと李王職の佐藤會計課長さん、下郡山動物課長さん等の骨折で珍しい動物の數々が到着して坊ちゃん嬢ちゃんのお相手をすることゝなつた、その珍しい動物はアフリカの黑豹、冠鶴、內地山鳥、キジ、內地猿、おしどり等でまづ寫眞の上でお目見得しやうと二十四日雨上り動物園に訪ねたが、黑豹は色が黑いからはづかしいといつて出て來てくれず、雉、山鳥君等は京城へ來てもなつかしい內地の坊ちゃん嬢ちゃんに會へると喜んで飛びあるきつかな寫眞に寫つてくれずたゞおすましの冠り鶴君のみがつんとすましてカメラに入つてくれました、いづれ一週間、十日もへれば黑豹君や雉子山鳥君等もなれつこになつて遊び友達になるでせうとのことです(寫眞は冠鶴と猿)

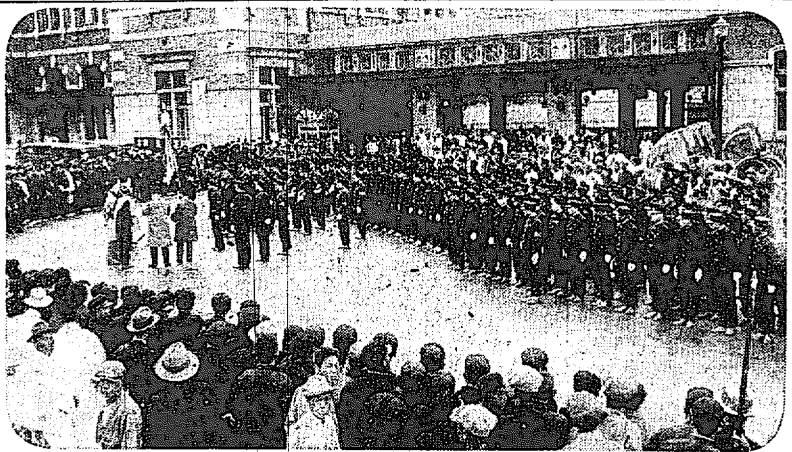

奉天大學生の京城入り

奉天大學生二百四十名からなる內鮮視察團は廿四日午前七時五分着列車で入城領事館員、その他の出迎をうけ驛前梅屋旅館に投宿、市內各所を見學の上廿五日夜京城發南行の豫定(寫眞は京城驛頭の一行)

居直り强盜
西大門署で取調中の 容疑者の罪狀判明

既報＝二十日來西大門署刑事係の手に取調べ中であつた強盜容疑者高陽郡松浦面大化里八八二番地無職一犯金熙德(二七)は二十日午前二時同郡德耳里七九崔俊泰方の土塀を乗りこへ裏庭に侵入し携帶して來た一尺五寸余の鐵棒で同家の倉庫の土塀を破壞屋內に侵入して米俵を窃取して居る際主人崔が發見近寄らんとすると犯人は矢庭に居直り強盜に變り鐵棒を振上げて打つてかゝり右頭部および右肩部に打撲傷を負はせて逃走し松浦面大化里湖淡洞醫院內に潜伏中を同日午後三時頃一山駐在所巡査に逮捕せられるに至つたものであることが判明した。

電車と自動車の衝突

廿二日午後三時五十分京畿商自動車六六一號運轉手申福[illegible]が義州通りから京城驛に向つて軌道に沿ふて進行中前方から漢洞普通校生徒約五十名をのせた貸切電車一〇二號運轉手金永煥(三)車掌金致仲(三)が進行し來たのを認め軌道外に出でんとしたが附近道路は折からの俄雨のため交通が狀態を極めて居た關係上はず遂に衝突し自動車は左後のシリンダーを破損(損害約七圓)したがさいはひ電車乗客には被害はなかつた

東京の 强震
時計の振子がとまる

【東京電報】二十三日午後十一時十五分頃東京地方に近頃稀なる地震あり時計の振子は止まる程で震源を現はれた市民は驚いて戸外に飛び出したものが多かつた被害は別段ないやうであるが近頃めづらしい強震であつた

佐渡おけさと 喧嘩安大當り
けふと明日二日間 本社の讀者優待

優待デーにはふさはしい阪妻の『喧嘩安兵衛』小唄映畫で岩田師吉の主演になる『佐渡情話』並に京城がうんだ環薬子の主演『大當たり闘球』(昭和の娘は寫眞結婚)の三羅畫を揃へた廿四日からの大正館における本紙愛讀者優待映畫デーは劈頭より日よりをついて多數觀覧者殺到しまたゝくまに大入り満員をつげた。映畫は大正管絃團の伴奏につれて『大當り闘球』に初まり『佐渡情話』『喧嘩安』(いづれもファンの満足裡に午後四時半第一日の第一回を終り午後は七時から、なほ明廿五日限りである。なほ讀者優待券は昨夕配布したが配布もれの方は館の入り口で販賣することになつてゐる

河部五郎日活を退く
獨立して舞臺に立つ

【東京二十四日發電】日活時代劇最高幹部河部五郎氏は今回突如日活を退社して獨立する旨を宣明し米千代見世物その他と提携して舞臺にあたるともいはれてゐる

まだ通知はない
日活出張所談

日活直營喜樂館の報をもたらして日活出張所長栗氏は驚きながら語る『河部が退社しましたつて、ほんとうですか、未だその通知に接しませんが、事實とすれば大變な事です。大河內の問題以來俳優間には內紛たへず彼の復歸を期しましたがこの度なつたのでせうしかし現在の所河部の人氣は下り阪で本社としては直ちに善後策を講ずる事でせう』(寫眞は河部五郎)

書籍を萬引

府內勸井洞一〇一白南鶴[illegible]男與甚(一八)は二十三日午後七時頃本町一大阪屋號書店から英和辭書三冊(七圓二十錢)を萬引して出るところを本町署員に逮捕され取調の結果與甚は去る十七日實父に叱責されて家出しその後府內を徘徊大阪屋號日韓書房、丁字堂、勉強堂等で殆ど常習的に書籍を萬引し鍾路安國洞方面の古本屋に賣つてゐたものである

金剛饅頭 本町 龜屋

キンザ 電本三六四番

咸南の 大山火事
二百町步燒く

咸南甲山郡普惠面大坪里の惠山鎭營林署管內に廿日大山火事あり附近の國有林二百町步に延燒した、原因は附近の火田民の火入れで損害は目下取調べ中であるが相當大きな額に達する模様である(山林部着電)

3—1 米艦勝つ
對釜鐵戰

【釜山電報】釜山入港中の米國驅逐艦隊の野球團と釜山鐵道軍との試合は二十三日午後四時より公設グラウンドにて先づ釜山體育協會阪田副會長の始球式により開始され近來にない大接戰を演出した結果三對一にて鐵道軍惜敗、此の日日米艦隊と觀衆多く非常なる緊張裡に終始した二十四日は對實業戰を行ふ筈

仁川沖で投身し 燈臺守に救はる
女は新町角好樓の抱娼妓 男は印刷屋の店員

【仁川電話】府內新町貸座敷角好樓抱へ娼妓綾香事木村某長崎市西小島町五九中村今朝野(二〇)はまだ京城に來たばかりであつたが、仁川醫學出身現在府內和泉町居住府內櫻井町東洋堂印刷社々員熊丸義信と(二)とは互ひに若さの純愛さから離るゝに離れられなくなり將來はあり一時に悲觀して互ひに世をはかなみ心中を決して手に手をとつて昨日朝仁川に程り同夜月尾島沖に投身心中を企てたが、折から出漁中の漁師に助けあげられ、附近の仁川燈臺守の宅に救はれて人事不省におちてゐたのからよみがへり廿三日綾香は角好樓に歸り熊丸は自宅で目下加療中である

事件は知らなかつた
角好樓の話

右につき角好樓の家人は『綾香は歸らず廿三日に歸つて以來病氣で寢てゐますが廿二日の朝龍山にある親戚へ行くといつて出かけそのまゝその日心中とか、何とかいふことは皆目知りません』と多くを語らなかつた

太平通の火事
一棟八戸を燒く 放火の疑ひがある

二十四日午前五時十五分頃府內太平通り二丁目五十二番地崔寶山所有三國商會店員包上錫(二)方の裏のスタンダードワックス張物庫[illegible]手より發火、朝またきの寢園にあふられて焰は見る〳〵うちに隣家

去つた妻に 未練の兇刃
義妹まで慘殺して 自分は自殺を圖る

【平壤特電】平安南道大同郡龍岡面無職李泰鎭は十年前より妻金栗淑(二)をその實家中和郡海鴨面浦亞里金華三方へ歸してゐたが昨二十三日午後十時頃金栗淑を訪れ同衾を求めたところ聽ぜぬので立腹し同家の食刀を持つて栗淑の背部腹部をヌッタきりにして即死せしめ驚いて逃げんとする栗淑の妹金栗八(二)をも同樣突き殺し自分はその場で自殺を企て食刀で腹部十三ケ所を突き生命危篤である

朝鮮無煙炭利用に 關する考案募集

左の規定により朝鮮無煙炭の簡易なる利用方法の考案を募集す

京城府外營梁津 朝鮮總督府燃料選鑛研究所

一、募集すべき考案の種類

(一)現在の無煙炭を其の儘家庭用として使用する方法又は其の燃燒器具

現に一般に使用せられつゝある燃燒器具を用ひて無煙炭を其の儘使用する方法又は燃燒器具(暖爐、焜爐、竈の類)の新規なる考案

(二)現在の無煙炭を其の儘溫突燃料として使用する方法

現在無煙炭は煉炭に加工し溫突燃料として使用せられつゝあるが之を加工せず直に溫突燃料に使用し得る溫突焚口の改造方法又は溫突築造方法の新規なる考案

(三)現在の無煙炭を一般家庭燃料として使用する加工方法

朝鮮無煙炭を原料とし家庭燃料として使ひ易き固形體に加工する方法但し何人にても容易に自作し得る新規なる考案

二、右考案審査の上優秀なるものには左の通り薄謝を呈す

(一)(二)の考案

一等 各一人 五十圓
二等 各一人 二十圓
三等 各一人 十圓

(三)の考案

一等一人廿五圓 二等一人十圓 三等一人五圓

三、募集締切期日 昭和四年七月三十一日
四、當選發表 昭和四年九月上旬本廣告を掲載したる新聞に掲載發表す
五、考案送附場所 當所
六、應募者注意

(一)考案は模型を以て表示し之に說明書を添付すること、但し模型を以て表示し難きものは圖面を以て之に代ふることを得
(二)應募の模型、圖面、說明書等は之を返却せず
(三)應募者は別に應募せんとする事項及差出したる模型又は圖面、說明書の個數、又は通數並に住所氏名を明記したる書面を差出すこと
(四)詳細は當所に照合のこと

副賞金贈呈

別項朝鮮總督府燃料選鑛研究所に於て募集せらるゝ朝鮮無煙炭の簡易なる利用方法に關する考案に付同所の推奬せられたる考案に對し左の通り副賞金を贈呈す。

(一)(二)の考案に對し

一等 各一人 百五十圓
二等 各一人 百圓
三等 各一人 五十圓

(三)の考案に對し

一等一人百圓 二等一人五十圓 三等一人三十圓

副賞金贈呈に就いて

今回朝鮮總督府燃料選鑛研究所に於て朝鮮無煙炭の簡易利用方法に關する各種考案の募集を發表せられたるが右は家庭燃料經濟上稗益するところ不尠と存候

已に一般周知の通り內地に於ては朝鮮無煙炭に粘土其他を混じて或は帝國煉炭又は豆煉炭と稱して木炭代用として焜爐、火鉢等に使用し菓子屋、料理屋は勿論諸般の工業用又は暖室保溫用に使用せられ最近に於ては理髮法と稱し粉炭の儘暖室保溫燃料又は暖房用に使用せられ其の利用範圍は日に擴まり利用法は漸次簡易化せられつゝありて遂に無煙炭の産地たる朝鮮を凌ぐもの有之候故に朝鮮に於ても現在以上更に簡易なる利用方法を究め其の普及を圖るは最も緊切なることゝ存じ吾々當業者に於ても常に其の研究を怠らざるところなるが右總督府の御計畫は誠に機宜に適するものと存じ候間茲に右計畫に賛意を表し御趣旨の達成を祈ると共に聊か應募者各位の御努力に酬ゆる爲當局の御許諾を得て副賞を呈する次第に御座候何卒振つて御應募あらんことを希望仕候

京城南大門通五ノ一 朝鮮無煙炭株式會社

皮膚科 淋疾 黴毒 生殖器障害 塩井医院 京城明治町二丁目(浪花館東入) 電本三〇五〇

株式名義書換停止公告
當社定款第十六條ノ規定ニ依リ來ル五月一日ヨリ第三回定時株主總會終結ノ日迄株式名義ノ書換ヲ停止致候也
昭和四年四月二十七日
朝鮮煙草元賣捌株式會社

電話番號變更
本局二九九二番
京城府黃金町二丁目 佐野齒科醫院

社長茂木七郎右衛門儀豫而病氣療養中の處藥石其効なく四月十九日午後九時二十六分千葉縣野田町自宅に於て逝去致候間謹告候也
追而告別式は明二十五日午後三時仁川高野山遍照寺に於て執行仕候
昭和四年四月二十四日
野田醤油株式會社 朝鮮支店

專賣特許 ウテナ 色白く眞に美しくなる

テグス糸 釣針 釣具 各種 東京須田町大通 亀山テグス商會

てんかん ヒキツケ 永年難病で他薬無効の人自宅で全快せる多數の實例あり 和歌山市 片岡町 藥劑師 富吉繁作

醫學博士 二宮亮吉 產科 婦人科 二宮病院

己を省みること

自我完成は内省から

羽仁もと子

△己を省ることをしないで、他人の缺點ばかりさがしてゐる人は、一寸見たところは大層強いやうに見えますが、よく考へて見ますと非常に弱い人なのであります。何人でも、自分が得意なことをした時には、何度でもそれを思ひ出していゝ氣持ちになりますが、いやなことをした時にそれを思ひ出し、反省するといふことはよほど強い人でないと出來ないものであります

△餘り御無沙汰をしてゐる人からの手紙などは、なんとなく心おくれがして讀み難いものであり、何かいゝことをしてあげた人からの手紙なら喜び勇んで讀むのが人情の常であります。文章などにしても、自分ながら氣に入つたやうな文が出來た時には、活字に組まれるのが樂みに待たれますが、少し氣乘のしない文章の時には、校正をするのさへいやな氣がします

△總じて人は自分のいゝ方面のことは認め易いものですが、惡い方面即ち缺點の方面をありのまゝ認めるといふ勇氣が、なか〱得られないものであります。自分のした惡いことに少しも氣のつかない筈はないのですが、それを内省することが苦しいものだから、自分で自分の心をごまかして、人の所爲ばかり兎や角とやかましくいふ人が隨分多いのであります。

◇さういふ人の實際は、いかにも自信があるらしく、強さうに見えますが、その實弱い人なのでありますから、表面の言葉や態度に恐れをなして、そのまゝに默つた心を通させておくことは冷淡といはねばなりません。こんな時にはどうかして内省の出來るやうに助力してやらねばなりません。

◇假令それが友人であらうと、兄弟であらうと、子であらうと、又は良人であらうとも、もしこの内省の力を缺いた場合に、自分勝手な振舞のあるやうな場合には、たゞ「氣むづかしやだから」といふやうなことで、特別の扱ひをしておいたり、或は夫などの場合にはかへつてその機嫌をとるやうな態度に出たりすることは、ますます〱その人を弱からしめ、不幸に陷らしめることになります。

◇内省の力を缺いてゐるといふことは、それだけ精神的の缺陷を持つてゐることで、いはゞ病人も同じでありますから。殘酷をするつもりで、たとへ病人が嫌がつても藥をのませなければならず、いろいろの手當ても加へなければなりません。たゞ病人の意を迎へることばかりしてゐて、適當の手當を怠るならば、救ふべからざる結果になるのであります。

◇人は持つてゐる力を充分に使用しないと、だん〱にその力は衰へてしまふのであります。内省をする力も、最初は誰でも同じやうに與へられてゐるのですが、それを働かせないと段々と狂つて來てその力が弱くなり、そばの人から見ればわかり切つたやうなことまでその人の身にはわからないで、何でも自分だけがいゝやうに考へるといふ風になります。かうなると病氣も大分重態であつて手のつけやうもなくなります。

◇家庭内に何だか原因のわからないやうな不幸が生ずるのは、かういふ性格の缺陷者が因をなしてゐることが多いやうであります。かうした性格の缺陷を持つた人は、周圍の人々を傷づけ、結局は自分自身をも傷づけて不幸を醸すのでありますから、お互に努力して悲しくとも自分の缺點は勇敢にこれを認めるやう、そして自分の心をごまかして、いつまでもその缺點に引ずられつゝ虚勢を張つて、ゆくみぢめな状態から脱して、進んでその缺點を改め、一歩一歩向上の途をたどるその純な喜びを、感得してゆくやうになりたいものと思ひます。

春宵 映畫漫談（1）

Y I 生

日活が作成した鏡花の『日本橋』花の『氷雪』の二篇は映畫の進行を巧みにねらつた良き作品であつた、がその内容は強い刺戟を求めて居るファンにとつては少しも觸れる魅力のないものだつた、さきの『窺覗女さま〱』が例へ愚作であつても前者にとは比較にならぬ程の興業價値を具備して居るところに考へねばならぬ一點が潜んで居る

◇ジョウヂバンクロフトの『ショウダウン』に傚慾を感じて居るファンも、クララボウの『フラ』にはわけもなく陶醉してゐる事實は畢竟、高低は別として映畫界に投げられた大きな問題ではあるまいかトーキーの出現は異常な異彩が持たれてゐた裸體映畫がすでにすたれだし、これに變るより強い刺戟を求めた結果である『ファスト』などの大物が撮られたる映畫人にのみ喜劇をうけたところで映畫が一つの商品である以上どこにそつの價値を見出さう、かくして映畫の進行は『性的魅力』へと走つてゆく

◇喜樂館が卅、卅錢の均一興行を斷行して以來もう二ヶ月余になる、他館と比べればはるかに安い觀覽料である、連日連夜大入をしめるであらうと思はれるが事實は値上げせぬ以前と殆ど變りはない『性的魅力』の少い映畫はかくして時代からすてられてゆく

◇つい昨日まで本邦映畫界を牛耳つて居た日活作品が何等かの打撃を蒙らねばならなくなつた、松竹がこゝに注意を拂ひ從來の製作方針を一變してブルークではあるが明るい、はなやかなものに手をそめだしたのはさすがに將來を熟知したやりかたである

◇かくして映畫界は高速度に進行してゆく、記者は今最近あらはれた四、五の事實をひきだして以下映畫進行の過程を試みたいと思ふ

本紙愛讀者優待デーの喧嘩安の阪東妻三郎（大正館）

カゲセリフ

◇……コーヒー一杯とチップ十錢のプは第八の……藝術への陶醉となる

◇……明治維新の奧村に斯程の大騒見、但し「灰燼」の一場面で

◇……東一部行、相も變らず大入滿員、安物見の餓もうけ

◇……ファンよ、せくな、さわぐな、あわてるなだ、待てば好一時々デー

春と頭髮の手入れ

癖直しとフケのとり方

◇—癖直しの湯は沸騰した熱い湯がよろしいのですが、地肌にふれぬやう注意しなければいけません布は木綿の布を四つに折るのが丁度よい加減でなるべくかたくしぼつた方がよろしいのです布の使ひ方は布を熱湯の中に入れ浸して熱を與へ、かたくしぼつて丁度髮を蒸す時の加減の濕度に毛並に布を押さへながら蒸すやうに布で又なでてグシでかくのです尤も布は一度使ふたびに熱い湯で絞らなければなりません。癖の強い人等は湯を火にかけながら布を使ふ方がよろしいのです。

◇……まづ前髮、鬢、髱といふ順に押へながら蒸すやうに布で毛並をなで櫛で搔き、癖を直しておくのです、又前髮、髮の生え際に髮を一度筋立て薄く一分ばかりに細幅に分けて生え際におろし分け目の處に癖直しの布をあて、下になで下し、その毛を幾重にも分けて毛をおろし癖直しをしますと際から毛がふくれて格好がよくなります。

◇—縮毛の方であるならばゴツ〱と毛を癖直しするよりこの缺點を利用してこの縮れ毛で洋風の束髮にでも結ぶと自然によい形りが出來て一段と見ばえがする譯です。

◇—フケはどんなに頭を奇麗にしておいても自然に出來るもので殊に寢先等にはひどいやうです。フケの多い人は洗髮を多くするのは勿論、その洗髮には加里石鹸を使用する方がよろしいのです。然しこの場合は必ず水で洗ふ事をさけて微溫湯にせねば毛を痛めやすいものであります。

エス語に就て話す―（7）

出席者

長谷川理衛氏（京城帝大助教授）、井上收氏（城東時報主筆）、山本作次氏（中央商普教諭）、工藤武城氏（婦人科病院長）、高木市之助氏（京城帝大教授）——AIC順
——本社より　鷲神主筆、樋口取材部長、内田記者、庄司速記者

……本社貴賓室にて

長谷川氏　一番にこのエス語の週刊雜誌が賣れるさうです、何んでも獨逸の或雜誌が一昨年は一萬五千部位だが昨年は一萬五千部位になつたさうで一寸他の機關新聞としては及ばない、かなり多い方ですな

高木氏　それが永續してやつてゆけるかね

井上氏　隨分賣れるやうです

長谷川氏　佛蘭や獨逸あたりでの新聞は隨分金をかけてゐる一流新聞がありますがその新聞が特にエス語欄を設け續々なことを報道してゐます

高木氏　英語の新聞にエス語欄を設け……

鷲神氏　日本の新聞にエス語欄のあるのは？

山本氏　萬朝報がやつてゐるでせう

井上氏　京城日報がこの間のせて居たのは誰の論だつたのかしら……

内田氏　あれはレディーメードです、土岐さんがレデーメードでも好いからやれといふ話だつたので……（一同笑ふ）

井上氏　始めはあんなむづかしいものよりも

内田氏　萬朝報では最初は讀者と文章とを交互に載せてゐましたこの方法もよいと思ひます、むかし新愛知にも立派なエス語欄がありましたが信夫淳士が萬朝に去られた現在ではなくなつて居ります。元來日本の新聞はエス語運動には非常につゝましいやうですナ

鷲神氏　それから、あの徽章は誰が定めたのですか

長谷川氏　一千九百四年の佛國のブルーニユ會議できめたもので緑の星によつて平和と希望を象徴してゐるわけなんですね

井上氏　私は餘り付けたことはないがね

長谷川氏　西班牙にゆくとこの徽章を胸に付けられます

井上氏　徽章を付けて外國に行けば……

長谷川氏　向ふからでも此方でも話しかけるのです嘗て東大の方と一緒でありましたが、波蘭から伯林にそれからスカンジナビヤ等に行つたが此の時なども方々のエスペランチストの人々に會ひました、朝日の土岐さんなどにも……

内田氏　土岐さんと言へば、あの方がローマ字論者なので思ひ出したのですが、桑木博士はローマ字書きの哲學概論を出して居られますね、かういふ具合にエスペラントの方もたとへ公に學士院會議がこれを學術用語として認めてなくとも自分の研究をエス語によつて世界に問ふといふやうな學者が續出して來るとしめたものですね、尤も一九二六年東京で開かれた第一回極東醫學會では日本や支那の若い學徒が流暢なエス語で堂々と自分の研究を發表したなぞと當時の新聞は報じて居りましたが

長谷川氏　そうならなければ嘘ですね

井上氏　大衆文學のチヤン〱バラ〱などを譯すとみな讀むだらうし

内田氏　更に内先輩の方々から我々の心を捕へるやうなものをどん〱譯して貰ふんですね

山本氏　阪大の高橋教授が一登山の内容に自分の考を加へたものをエス語で書いてゐられるが洒落した趣味も出て來るので

内田氏　大本教などでも隨分盛んなのではありませんか

山本氏　巴里の大本教本部では何んでも近頃エス語で教旨の普及を計り非常に好成績を擧げてゐます

シーズン劈頭を飾る　女子テニスの殿堂開く

第九回全鮮女子庭球選手權大會

日時	四月廿九日（天長節）午前九時半から
場所	京城運動場コート
種目	第一部と第二部とに分ち、兩部ともシングルスとダブルスを行ふ。
資格	第一部は、朝鮮内の女子中等學校生徒に限り。第二部は、朝鮮在住の第一部以外の女子は誰でも參加出來る。
用球	丸菱ボール
申込	四月廿六日迄に本社運動部あて、參加種目、住所（又は所屬學校、團體名）姓名を明記して申込まれたい。
備考	1、同一人でダブルスとシングルスとの兩種目に參加するを得ず　2、從來の女子大會、女學生大會の優勝旗以下一切の持ち廻りトロフヰーは悉く本大會のものとする。

主催　京城日報社　每日申報社

□□□□ 高師へ入學　清水文子さん

試驗地獄の最難關といはれてゐる東京女高師の選拔試驗に今年は朝鮮からは一人だけパスした幸運の主は仁川高女を優等で出て京城第二高女の研究科に入つてゐられる清水フミ子さんといふ一見いかにも頭腦の明せきさうなしかも快活で無邪氣な顏容のさはやかな方です（寫眞は文子さん）

JODK プログラム

四月廿五日（木曜日）

午前一〇、三〇　氣象概況、各地天氣豫想
同一一、〇五　料理獻立、日用品相場
正午　時報
午後〇、〇五　ニュース
同　三、四五　ニュース
同　六、〇〇　映畫物語『怪炎の美姫』　伴奏　金永煥　朝鮮管絃團
同　六、三〇　エスペラント講座　大山時雄
同　七、一〇　講演『朝鮮人蔘のお話』　京城帝國大學　閔丙祺
閔先生は城大醫學部の藥物教室で熱心に藥草の研究に沒頭されてゐるお方です今晩はその中でも殊に深き研究をなされた朝鮮人蔘について面白く有益に專門的な問題を解り易くお話されます興味深い問題です
同　七、四五　ニュース
同　八、〇〇　長唄『羽城寺』　唄　大黒千代子　三味線　芳本芳叔　同　菊の家次郎
落語『干物箱』　柳亭燕路
お馴染の柳亭燕路さん久々の放送であります。
講談『櫻宗吾』　東京　邑井貞吉
講談界の第一人者、邑井貞吉氏は再度の入城でありまして皆様のお耳には既におなじみの深い事であります
同　九、三〇　氣象概況、翌日プログラム豫報、時報
同　九、四〇　洋琴並唱歌曲
同一〇、五〇　漫談『文觀放送』　ニュース

將棋新手合（二）

於東京市日本橋區蠣殼町一の四　將棋木將棋所

角落　△六段　阪田勘一郎（東京）　▲二段　市川一郎（東京）

（圖は前號指了迄の局面）

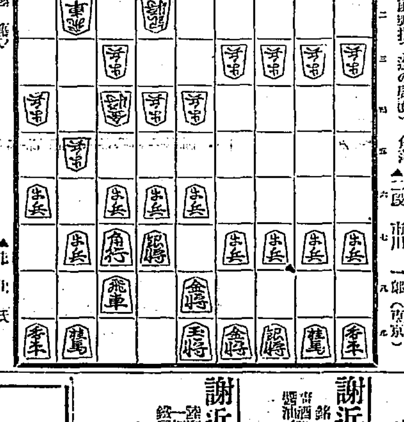

▲市川氏　持駒　△阪田氏　ナシ　テシ

△五二金　▲四八玉　△六二金　▲三八玉
△同　金　▲六六歩　△六四金　▲二八玉
△四四歩　▲四六歩（以下次號）　△五三銀　▲三八銀
△六五歩　▲同　歩

評呂木七段講評（上手）五二金と上るのは、敵の動靜を窺ふ意味である
（下手）四八玉と上るのは安全地帶へ移す意味で當然の動きである
（上手）敵が安全策を採つたので、乘ずべき機會もないので、六筋の歩を手に持つ意味に六五歩と挑戰するのけ順である
（下手）敵の歩突きに對し、四六歩と應じ歩の突き負けをせぬのは角落將棋の秘訣とされて居るから當然の應手である

謹近火御見舞　太平通二丁目横丁　橋本菓子店　伊藤理髮店　綾綿店　倉田たゝみ店　藤田爲與　井上石炭店　武本菓子店　原田金物店　岡野藥店　梅村砂糖店

謹近火御見舞　京城府北米倉町四五　出口魚店　電話本局三八七〇番

謹近火御見舞　銘酒加茂鶴特約店　賣酒醬油卸小賣　友光酒店　京城北米倉町四十三番地　電話本局三五八番

謹近火御見舞　諸衛車挽下駄類、新古洋服類、古道具一切、古銅鐵府知事御用　野口龜次商店　京城府北米倉町四六　電話本局二三七八一番　振替京城三〇四番

謹近火御見舞　朝鮮公論社　朝日印刷社

謹近火御見舞　成驪牧場一手販賣所　渡野安太郎　支店・京城北米倉町一番地　電話本局二一五四番

謹近火御見舞　京城府北米倉町三七　坂東清一

謹近火御見舞　京城府長谷川町　講道館朝鮮支部

謹近火御見舞　京城太平通二丁目二十五番地（電話本局二九五番）　製鞄原料古帳又古　ヨ澁谷由兵衛

謹類燒御見舞　京城府太平通り二丁目五十二番地　千住又右衛門

印度麻。麻縄。麻袋。船舶。セメント。パイプ。鐵線。工業用付屬品　土木建築材料　釜山府幸町二丁目　角野商店　電話長三三三　振替口座釜山二三三

金鶴香水　新發賣　金鶴ラブリー香水　新發賣　金鶴ピアレス香水

投網　（製糸網）　○漁獲能率の増進は先づ漁具の選擇にあり!!　四分目十一節九百匁十二圓　五分目一二節半九一貫百匁十五圓　諸材料一式破格提供（不向の節に御取替不苦）　刑務所製品元賣捌店　大邱府榮町（振替釜山四二一番）　大邱製網所

米穀雜貨　精米易商　倉庫業　朝鮮鎭南浦　保險代理業　外米シヤム　碎米直輸入　諸肥料　〆新井新藏商店　電話長四四六番　三四七番　四一番　發電略號（ア）又ハ（アライ）

内科胃腸科　小兒科婦人科　北島醫院　京城本町四丁目百五十五番地（電話本局三二七四番）

責任無効返金藥　りん病こしけ別府淋藥　（二日内服効なき時は現藥引替全額返金す）　登錄商標　人迷せの淋病藥のみ多き中に別府淋藥は男女血ウミ痛コシケ消滅二日で止り絶對副作用障害なき唯一無二の神藥なり而も責任上二日内服効なき時は錢藥引換に現藥なく全部返金す　返金證は藥中に添付せり　藥價　急性參圓　慢性五圓　送料前金無料　代引二十三錢　一手販賣店　京城府社稷公園前通　神聖堂　振替京城四九五〇番

三中井の五月人形陳列會　十日より

ホントに美味い　誠鶴　醇良の古酒のみ　誠鶴は美味也　仁川府　深見釀造場　電話二四八番　京城南大門通五丁目　深見誠鶴支店　電本三三五九番　開城大和町　深見開城支店　電話一四五番

教授　經驗の古き事鮮内第一　養成人員千五百名以上　斯界の最高權威　朝鮮自動車株式會社　運轉士養成部　生徒募集　組織革新大飛躍前身朝鮮自動車研究所　實費責任教授●專科二ヶ月修業●全學費六十七圓　●規則書二錢切手封入申込次第送呈　●京城府岡崎町●電話龍山七二五番　入學無試驗　修業證明書　卒業就職斡旋

○ノーシン　ノーシン!!　頭痛にノーシン!!!

投網釣具　品質の優良價格の低廉發送の迅速は弊店の誇りなり　投網（四分目二節岩八百匁　拾參圓　五分目一節半岩一貫匁　拾五圓）代金引換料九十五錢　前金送料五十錢　霞網（長サ六尺三尺二棚　參圓四十錢　高サ六尺　三尺二棚　五圓五十錢）前金送料百錢　代金引換料拾八錢　漁具釣具一式　御文ハ小冊定價表進呈　秋岡商會　京城明治町二丁目交番所前　電本四三一九番　振替京城二二五六番

眼科專門　中村眼科醫院　京城練兵町（電車停留場前）　診察時間　午前九時より午後十時迄　入院隨意

金銀地金買入　京城明治町　德力出張所

排日終熄と 鮮支貿易關係（上）

遞信局技師 大賀文壽氏談

南鮮には豐富なる水力があり石炭があり勤力の余裕は充分ある、それに努力もあり余つて消化に苦しんでゐる。この際に鑑みて將來對支輸出の生産工業を起すとすれば随分有望なものがあると思はれる◇鮮支貿易の助長をはかるため先決問題は朝鮮支那間の交通運輸の問題である。現在上海方面に對する命令航路が釜山から直航する命令航路があり、北支方面にもそれ〴〵命令航路があるが上海釜山間は二十日間に一航といふまことに悠長極まるものである。同地方の水産物等も内地を經由した方がかへつて早いといふのでこの航路の利用するものが少ないのも無理はない。ゆゑに鮮支貿易の發展をはかるためにはまづ支那航路に對して相當の力を入れて航海度數を多くすることが必要であると思はれる。そうして、この方面に對して大資本の投下を可能ならしめる事が最も緊要な問題ではあるまいか（をはり）

京仁合併問題に 山口氏乘出す

考慮をすると約す

【仁川電話】廿三日仁取樓上において開かれた仁取合併移轉問題に關する株主協議會において後藤、杉野、鈴城、増井、吉井の各氏をはじめ合併反對派株主は何れも仁取京城移轉の理由なきことを極力主張し併せて仁取の合併移轉は本府の方針に基づく計畫なりや否やを伺ふべく痛烈に質問を續發したが取役側は合併移轉は本府の方針を無視して立てた私案であり、萬一京城に有力なる取引所が創設されゝば仁取は營業不振に陷るべしとの理由により最善の方策なりと答へるとの點に歸着し、これに對して反對派側は仁取は古き歷史を有する朝鮮唯一の取引所で鮮内有力の米の集散地である、利權屋の策動により京城に取引所が創設されることに對しては極力之を阻止すべきは勿論であるが萬一京城に取引所が創設されるやうなことがあつても仁取はその實力によつて相當の成績を持續することが出來る。事務上に反し營業不振に陷つた場合は解散するも何等の損失がないではないか、仁川の土地に許されてゐる仁取はこの際には枕に討死するも可なりとの意見に一致した。この時株主として列席し沈默してゐた朝鮮の元老山口太兵衞老は開口一番

重役は京城に取引所が新設された場合は仁取が營業不振に陷るから合併移轉しようといふのであるが反對側は萬一そんなことがあつてもあらゆる資格を具備した仁取はその實力を以て之に對抗出來る。止むを得ざれば城を枕に打死するも可なりとの覺悟があることを今知つたから、私は今何等の腹案もないが本問題について考慮してみよう

と乘りだしたので反對側は人格實力共に卓越した山口老の感奮に對し深く感謝する所があつたがその成行は注目されてゐる

京仁兩取は 愈々合併に邁進

近く大株主會を開催

京仁兩取合併問題は仁取臨時總會も終了したので、いよ〳〵合併に向つて邁進することになつた、仁川府民の反對に對する合併側の意向としては、これに對しては出來るだけ懇和策を講ずるが、合併は既定の方針なのであくまで進めて行く意向で、近く百株以上の大株主會を開き合併を促進することになつた

振興會は 對策協議

【仁川電話】二十三日定時總會をおへた仁取では廿五日京城において重役會を開き五月上旬大株主會を開いて仁取合併移轉をはかり無理に遂行せしめんとする模樣であるが仁川府振興會でも二十四日午後七時より仁川公會堂に總會として對策會を開き對策を協議することになりいよ〳〵緊張の度を加ふるに至つた

藏相の歸京後 解禁意向聽取

日本商議會頭が

【東京電話】貿易轉換期を控へ財界には金解禁問題が再燃してゐるが政府の態度は曖昧で財界に對する希望を聽きたいのに鑑み、日本商工會議所では二十七日藏相の歸京を待ち藤田會頭が藏相と會見し、金解禁に對する政府の態度並にその時期如何につき明瞭なる回答を求めしむることとなつた

正金爲替引下 市場軟弱で

【東京電話】正金銀行は廿四日午前對外爲替建値を一ポイント引下げ對米四十四ドル八分の五、對英一シル十ペンス十六分の一と改訂した、市場は前日午後の反落的に軟弱傾向である

施肥標準調査 朝鮮でも計畫

二圓廿八錢の增肥で 五斗以上を增收か

農林省では各府縣に命じ施肥標準調査を行はしめたがその結果によると從來の施肥方法より肥料代を二圓二十八錢へ肥增加することによつて反當たり玄米四斗の增收を見ることを確めた、右の結果に鑑み朝鮮でも施肥標準の調査をなすべく目下農務課の尾崎技師の手で計畫を進めてゐるが、この計畫によると五ケ年位の繼續事業で各道をして調査せしめ、確實な結果を得てこれを一般農民に獎勵せんとするものである、內地の如く施肥の普及してゐる地方にあつてすら二圓二十八錢余の施肥で玄米四斗（約十二圓）の增收があるので朝鮮の如き粗放な農耕法を執つてゐる所ではすくなくとも五斗以上の增收を伴ふものと見てゐるもし五斗の增收を見るとすれば五十萬町に施行して一ケ年二百五十萬石の增收となり石二十圓として五千萬圓の收益である、一方これに要する肥料代の增加は一千三百萬圓でたりるので結局三千八百萬圓の金は純利益となつて殘り、農家經濟の一大福音といはれてゐる

支配權問題で 通運は主張を捨てぬ

逆睹し難い運合問題

運合小委員會の手によつて成つた規格案を中心とする總督府諮問の試案と目さるゝ運合委員會案は廿六、七の兩日京城鐵道樓上で行はれることゝなつたが總督の形勢は依然暗澹として逆睹すべからざるものがある。しかして運合問題の紛糾を見るに運賃率注目の的となつてゐた通運側は吉田氏歸城後兎も角も有志合同にまでは歩を進めた模樣であるがなほ、裏面には洞ケ峠を全然下つたものと斷ぜられない態度がうかゞはれるのを否定出來ぬ形勢である。即ち通運側の者のうち合同問題に對して不純よりの大目附役として、京城に滯在中の中野氏の行動として傳へらるゝところのものにはやゝもすれば依然として支配權に對する通運の主張を持續し策動の手をゆるめないと思はせるものも多く、この點は運合途上における一大障碍と見られてゐる、殊に

中野社長が朝鮮の運合に對する見解は朝鮮の事情に迂遠なる鐵價氏の觀によるところ多いと傳へられてゐるが、果して右の觀察が事實とすれば、朝鮮の運合に對して通運をあやまらせ、ひいては一般當業者をあやまらしむるものは鐵價氏ではあるまいか、との觀測も行はれ出しただけ、運合問題の推移に對して、同氏の行動は頗る注目されるに至つた

新井精米所 新規貸出 鮮銀から 通告

鎮南浦新井精米所の整理問題は、鮮銀鎮南浦支店から新井範巖氏に向つて、新井側からの新規貸出希望に對し回答したので、新井側では今後の方針について協議中である。即ち鮮銀側の回答は、整理を或る期間據置き新規貸出をはかることになつたので新井側ではこの新規資金融通を受けて外米を買入れることになつた、したがつて稅金問題から一時閉鎖してゐる同所も近く營業を復活することになつた

現在不引合の 鮮米運賃引上如何

朝郵は愼重の態度

鮮航會の鮮米運賃引上げ提議に對して、朝郵が如何なる態度に出るかは頗る注目されてゐるところであるが、同社としては既に一部値上げ問題に際して倒閣様になつたがれ、鮮內荷主の非難のまととなつた經驗があるから、今回の引上げに際しては自社本來の使命からして非常に愼重な態度を持してゐる、しかして、朝郵としては現行六十二圓五十錢では非常に不引合であること並に同社の財政狀態の點から見ればこの際、七十五圓程度に引上ぐることは非常に賛成するところであるが、鮮米移出の現狀および對大阪商船の關係から依然として躊つてゐる今日鮮內荷主の反感を買ふことは最も惧むべきこととしてゐる模樣であるから結局引上げの時機でないといふ理由で、鮮航會の提案に同意せぬ模樣である

鮮航會につき打合せの結果、來たる廿七日鮮航會を開いて協議することに決した、しかして、穀物聯合會側では最近、北鮮方面はじめ、各方面の航路が繁忙時期に這入つたゝめ、鮮米運賃も一時の閑散狀態から漸次引返して、六十二圓五十錢の協定値が厳守されてゐると汽船會社側ではいつてゐるが實際においては、なほ五圓、乃至十圓とは否定しがたい事實なので、今後の協定破りが行はれてゐることは否定し難い、將來鮮航側の希望を斥けて幾分の引上げを見るとしても、果して厳守が出來るかは頗る疑問とされてゐる。從つて鮮航はともかくとして穀物の關心がないものに同意を與へたとて結果は無意味なものとなり鮮米移出に際しては、取引者によつて條件が異るといふ不公平なものになることが一般當業者間に苦痛とされてゐる模樣であるに從つて、穀物聯合會側では恐らく、この引上げ希望に對して、同意すまいと見られてゐる

穀物聯合會 不同意か

鮮米運賃引上

京城 商議役員會

京城商業會議所では二十六日役員會を開き左記事項を附議する由

一、昭和三年度歲入出決算並に事業成績報告

二、朝鮮に於ける砂糖消費稅輕減方要望に關する件

三、朝鮮國勢調査會補助に關する件

四、諸報告

京城物價低落

鮮銀調査 三月中京城重要物價指數は明治四十三年七月の相場を一〇〇として算出すれば左の如し（△低落）

	三月中	前月中	比較
生產品	二三一、〇〇	二三三、三八	△二、三八
輸移入品	一六六、九五	一六二、三六	〇、四三
平均	二六八、三七	二六九、三四	△一、〇〇

尙前年三月中を一〇〇とすれば本年三月中の平均指數は九六、六五と三、三五の低落を示してゐる

鮮銀勘定（廿三日）

單位千圓

		比前日增減
發行高	[illegible]	減 [illegible]
正貨準備	[illegible]	減 [illegible]
保證準備	[illegible]	減 [illegible]

日銀勘定（廿三日）

發行高	[illegible]	增 [illegible]
正貨準備	[illegible]	
限外發行	[illegible]	增 [illegible]
貸出高	[illegible]	減 [illegible]

東京コール（廿四日）

翌日物	九厘五毛乃至一錢	一錢一厘
無條件	一錢乃至	一錢一厘
日步	一錢乃至	一錢一厘

對外爲替建値（廿四日）

倫敦	一志一〇片一六分ノ一
紐育	四四弗八分ノ五
上海	七十二 [illegible]

海外經濟電報

倫敦銀塊	二十五片一六分ノ一
紐育銀塊	五五仙四分ノ三
英米爲替	四弗八五仙一六分ノ五
對米爲替	四四弗四分ノ五
米棉	二十錢高
印棉	西十一錢安
スチール株	一八六弗八分ノ三
アナコンダ株	一四一〇弗八分ノ五

取引停止

▲府內鍾路二ノ六〇 磁器金物 興產商會金龍植

穗落

▲近畿線で大椿事を惹おこした京電は監督不行屆として新電落成祝賀を延期した▲當然のことゝいへばそれまでだが▲京電のこの態度は惡くない▲運合問題に對して通運の態度はなほ、ヘウタン鯰だ▲吉田の長老通頭ヌーボー式を通り越して偏頑固▲それに中野社長の策動をもとく前の支店長兒玉氏が火をつけたもの▲支配權問題などけちな考へを捨たらどうか▲不景一月から三月までの京城府內火保支拂三十萬圓▲今年は幾分少かつたことはないと會社は泣き而火事が多いのはほめたことぢやない▲護身は昔いが欠は火の用心が第一

◎株式◎

人氣落着き 小締る

前場 昨二十三日後場小康の折納、今朝は阪地の小高き商狀を眺めて手堅く寄付たるも解禁懸念に惱む居る際とて高値には依然買向はず却つて戻り待ち傾向濃厚に概して無活氣を呈してゐた、然るに引際阪地が一齊に跳返したるため當所もこれに追從し結局小締りに大引した、かくて昨後場止に比し鐘新一圓八十錢大新三十錢東新一圓三十錢と戻した

阪地の一服で また小弛む

後場 前場戻り氣味の折納、後場は阪地の一般を入れて甦りなく寄付き、仕手は全く氣乘り薄くアト阪地のヂリ安に又復小弛み結局別掲の如く大引した

種々な噂で 波瀾は免れぬ

現狀から推考して金解禁は絕對不可能なことゝ觀られる向もあつて相場も一段落ちた後は人氣の冷靜となるに連れ次第に引返し氣味となつてゐる、併しその反面には今後貿易が改善され正貨相場が恢復すれば當然金解禁は實施されるであらうと言ふ懸念もあり殊に、現在最も重視されてゐる在外正貨の減少は何等か方法に於て補充せねばならぬが目下では現送するか或は海外にクレヂットを設定するかと言ふ議論が現はれてゐる、何分正貨現送をとへば當然日替は急騰し人心を惡化せしめ又一方には兌換準備金を減少し不安は濃厚となつて來る、なほ第二の手段は英米金利高の現在はたして實行することが出來るか否か此處は何れとも全く不明の狀態である、かくの如く財界に種々な不安が擴はつてゐることも出來ず尖張り當分のうちはこれ等の噂で同一顧眄で波瀾繼續するものと觀る向もあつた

鐘紡は跳返す 目先相當戻すか

今度の下げ相場を見て觀派は東新の百二十圓際を押し切つたが一段下げた處は利喰物續出し直ちに引戻すと言ふ狀態である、しかし諸株の不良に反し最も堅實を持續してゐた鐘紡の新甲も綿絲安並に金解禁懸念で急落を演じ遂は二百五十圓に新は百二十圓台割れを出現した、何分紡績界の最も隆盛されてゐるものは金解禁なので昨今の如き急落を示したのも止むを得ぬ處である、併しこの解禁問題も

つよきよわき

株式 四國の事情から考察すると金解禁は絕對に不可能であらうと見る向きもあつて相場は一本調子の低落は認めず人氣の落着で前日邊りから戻り氣味となつて來た▲しかしこの解禁の未解決問題が續はつてゐる間は大した戻りもなくこの邊はその日〴〵の鞘で波瀾を續けるより外あるまい▲けさの入電によれば藤田日本商工會議所會頭は解禁に對する政府の態度が不鮮明なため近日中に藏相を訪問しその態度並に時期の明答を聽取すると▲またこの成行き如何では波瀾も起こらぬとは限らぬからこゝは見送るが得策だらう

期米 昨日の仁取定時總會における合併移轉反對派側の質問振りは丁度五十六議會における政府と野黨の據職見たいに荒井社長は小尻を捕はれない事に努め反げ足を取るべくスルドク突ッ込みなか〳〵猛烈であつた▲聞けば近く京城で重役會を開き來月一、二日頃の大株主會に諮つていよ〳〵臨時總會の段取となるらしい▲單なる總會ですらあれだけもめるのだから合併移轉が上提されたら一層紛擾するであらうと見られてゐる

京取短期 株式（廿四日）

銘柄		寄付	大引	高値	安値
京取	前	[illegible]	[illegible]	[illegible]	[illegible]
	後	[illegible]	[illegible]	[illegible]	[illegible]
鐘新	前	[illegible]	[illegible]	[illegible]	[illegible]
	後	[illegible]	[illegible]	[illegible]	[illegible]
大新	前	[illegible]	[illegible]	[illegible]	[illegible]
	後	[illegible]	[illegible]	[illegible]	[illegible]
安取	前	[illegible]	[illegible]	[illegible]	[illegible]
	後	[illegible]	[illegible]	[illegible]	[illegible]
東新	前	[illegible]	[illegible]	[illegible]	[illegible]
	後	[illegible]	[illegible]	[illegible]	[illegible]

算定と日步

	算定	日步	代引
京取	[illegible]	[illegible]	[illegible]
仁取	[illegible]	[illegible]	[illegible]
大新	[illegible]	[illegible]	[illegible]
安取	[illegible]	[illegible]	[illegible]
鐘新	[illegible]	[illegible]	[illegible]
東新	[illegible]	[illegible]	[illegible]
朝新	[illegible]	[illegible]	[illegible]
電鐵	[illegible]	[illegible]	[illegible]
鮮三新	[illegible]	[illegible]	[illegible]
日產	[illegible]	[illegible]	[illegible]

東株短期市場

		寄付	大引	高値	安値
東新	前	[illegible]	[illegible]	[illegible]	[illegible]
	後	[illegible]	[illegible]	[illegible]	[illegible]

安東株式

	前場	大引	前寄	前引
日本	[illegible]	[illegible]	[illegible]	[illegible]
當先	[illegible]	[illegible]	[illegible]	[illegible]

大株短期

銘柄		寄付	大引	高値	安値
大新	前	[illegible]	[illegible]	[illegible]	[illegible]
	後	[illegible]	[illegible]	[illegible]	[illegible]
鐘新	前	[illegible]	[illegible]	[illegible]	[illegible]
	後	[illegible]	[illegible]	[illegible]	[illegible]
日產	前	[illegible]	[illegible]	[illegible]	[illegible]
	後	[illegible]	[illegible]	[illegible]	[illegible]
東新	前	[illegible]	[illegible]	[illegible]	[illegible]
	後	[illegible]	[illegible]	[illegible]	[illegible]
日石	前	[illegible]	[illegible]	[illegible]	[illegible]
	後	[illegible]	[illegible]	[illegible]	[illegible]

大株長期

銘柄	前寄	前引	後寄	大引
大株	[illegible]	[illegible]	[illegible]	[illegible]
同新	[illegible]	[illegible]	[illegible]	[illegible]
日產	[illegible]	[illegible]	[illegible]	[illegible]
同新	[illegible]	[illegible]	[illegible]	[illegible]
郵船	[illegible]	[illegible]	[illegible]	[illegible]
同新	[illegible]	[illegible]	[illegible]	[illegible]
鐘紡	[illegible]	[illegible]	[illegible]	[illegible]
東新	[illegible]	[illegible]	[illegible]	[illegible]
日魯	[illegible]	[illegible]	[illegible]	[illegible]

短期建玉表

	賣方	買方
京取	[illegible]	[illegible]
大新	[illegible]	[illegible]
鐘新	[illegible]	[illegible]
東新	[illegible]	[illegible]
仁新	[illegible]	[illegible]
安取	[illegible]	[illegible]

	出來高	累計
短期	一、八四〇枚	[illegible]
長期	枚	[illegible]
當日	枚	[illegible]

東京現株

株新	鐘新	銀新	新	取
[illegible]	[illegible]	[illegible]	[illegible]	[illegible]

諸鐵	同新	東拓	同新	富士紡	日石	諸毛
[illegible]	[illegible]	[illegible]	[illegible]	[illegible]	[illegible]	[illegible]

◎期米◎（廿四日）

▲仁川

	當限	中限	先限
前場 一節	[illegible]	[illegible]	[illegible]
二	[illegible]	[illegible]	[illegible]
三	[illegible]	[illegible]	[illegible]
四	[illegible]	[illegible]	[illegible]
五	[illegible]	[illegible]	[illegible]
六	[illegible]	[illegible]	[illegible]
七	[illegible]	[illegible]	[illegible]
八	[illegible]	[illegible]	[illegible]
九	[illegible]	[illegible]	[illegible]
十	[illegible]	[illegible]	[illegible]
後場 一節	[illegible]	[illegible]	[illegible]
二	[illegible]	[illegible]	[illegible]
三	[illegible]	[illegible]	[illegible]
四	[illegible]	[illegible]	[illegible]
五	[illegible]	[illegible]	[illegible]
六	[illegible]	[illegible]	[illegible]
七	[illegible]	[illegible]	[illegible]
取組高（石）	[illegible]	[illegible]	[illegible]
出來高	[illegible]	[illegible]	[illegible]

◇東京

	前場	後場
當寄	[illegible]	[illegible]
中寄	[illegible]	[illegible]
止め	[illegible]	[illegible]

◇大阪

	前場	後場
當寄	[illegible]	[illegible]
中寄	[illegible]	[illegible]
止め	[illegible]	[illegible]

引アト 七十二

◇兵庫 ◇下関 ◇桑名

	前場	後場
兵庫 先限寄付	[illegible]	[illegible]
兵庫 止め	[illegible]	[illegible]
下関 先限寄付	[illegible]	[illegible]
下関 止め	[illegible]	[illegible]
桑名 先限寄付	[illegible]	[illegible]
桑名 止め	[illegible]	[illegible]

買氣旺盛で 跳返す

前場 當所は買方の投物一巡と正米の手堅き商狀に阪地安に比し下値の折納、今朝は阪地の小戻しを受けて中物二十五圓四十八錢先限二十六圓〇一錢と寄付きを戻り待ちの買物にアトは七圓丁度より再び五圓九十八錢と下だり、せしも押目は割安と見る買物旺盛と阪地高に引際は中物五十四錢先限十六錢と跳返して前場を終つた

阪地安で 伸惱む

結局は小浮動か

後場 前場買物騰勢に引際跳返せし折柄後場は先限二十六圓十一錢と前止より二錢安に寄付き、アト阪地のヂリ安と買物一巡に二節メ九錢から三節メ八錢と小弛み依然小波瀾を繰返し結局別掲の如く大引した

正米から見て 賣込めない

阪地の精勢から見ると未だ底入れせし相場とは思はれないが是を鮮米の現狀に見ると只內地との取引が閑高の境地にある爲め香しくないと云ふまでで產地からは少し宛崩して來る風潮はないのみか相場が安くなれば如何なる程各產地からは申合せた如く賣物が細り移出商は買附困難の狀態である、現に最近の過剩米數量は一日平均數萬、六百俵玄米で千叺內外である、從つて正米は此邊下げるにもトげられない立場にあるからその正米より調

利喰一巡で 商內は寂しい

一時懸念された解禁問題も人氣の冷靜によつて漸次戻り歩調となつて來たので利喰物以外には大したものもなく今朝も東新に對し古川、成清の利喰物に金龍、松山の賣埋しがあつたのみで商內は久方振りに一段落を告げた、かくて昨後場の出來高一、〇〇〇枚に對し今朝は大新二〇枚鍾新二〇東新三四〇合計三八〇枚の閑散を呈した、うち三〇枚以上の手口を示せば左の如し

今日の手口

東新、賣方 古川九〇成清九〇松山六〇大林四〇新田三〇▲買方松山一四〇金龍一一〇大林三〇新田三〇

本玉

二十四日前場迄に於ける百枚以上の建玉左の如し

京取 賣方京證二八〇白染二〇〇古川一〇〇▲買方金秀九〇〇古田八四〇洪般三一〇松山二八〇大林二七〇田中友一五〇成清一〇〇

大新 賣方中道一四〇白井一〇〇立山一一〇▲買方松江五一〇新田二六〇白井一四〇

東新 賣方立山五二〇正時二二〇洪般三九〇田中道三三〇正時二三〇新田二三八〇市川一〇〇▲買方成清一、〇〇〇京證八二〇白染六四〇新田三六〇松山二六〇金龍二五〇立山一七〇古川一四〇白井一一〇市川一〇〇

納會の切迫で 繋米を重視す

安を叩いて居る定期としても此の上賣込む餘地はないと觀測ぜる向が多い

愈々納會が切迫した當限は三千五百石の取組で是れは優の喰合せも大したなく賣方の渡しは二千位と目され買方得米筋であるから此邊で無理に納めるものと見られて居る然し、中限は表面の取組三千餘石に過ぎないが外店では求筋の買主と彼佐向商店の賣米約六七千石が相殺となつて居る傾きがあり、北仙知及金メ等にも懷の喰合せかまだ相當ある模樣で是を加算すると一萬石、六千石の取組となり是れが納會までに如何處理されるかが市場の注目を惹いてゐる

◎期米◎

誠實 迅速 ◎期米◎ 仁川米豆 取引所取引員 仁川海岸町 竹多槲三郎商店 電話一〇二〇 七〇八

新市發會までは 一高一低か

當所としては過般の暴落で買方の投物は一巡出盡し又阪地に於いても賣方因果主の解合でアク投げと云ふ形であるから此邊下値り商狀を呈するのは當然である殊に賣方の乘ずべき正米との採算が無くなつた相場である上に正米は產地の賣物渇で此邊下げられない狀態にある事等から綜合すると當分は此邊に一高一低を繰返し新甫の七月限が生れてから何れにか分裂するものでないかと見て居る向もあつた

地方筋は區々

一時當所が割高と見て採算的に買進んで來た群山、大邱、釜山方面の手口に過般の暴落に一と先利喰ひして以來別に目立つた行動に出する向はなく依然戻り待ちに賣買して來る向もあれは又、正米との採算上割安と見て買物を溜らすと云ふ風に仕手振は區々に別れて居る狀態であつた

◎正米◎

京城 產地よりの出廻りぼつ〳〵乍ら、玄米は白米との關係上賣れ行きが惡いので商內極度に少く、相場は前日同樣鈍調を續けてゐた、大豆はぼつ〳〵乍ら內地よりの商談があるため相場は好調を呈して居り今二十四日龍山物十錢の値上げを見た㊞三等二十五圓四十錢四等二十五圓十錢㊞摺玄米上二十

四等二十三圓九十錢下二十三圓七十錢▲精白米上二十六圓五十錢中二十六圓二十錢下二十五圓七十錢

大豆 十七圓二十錢長湍十七圓三十錢龍山十七圓三十錢原十七圓十錢

仁川 ㊞四三等二十三圓五十錢四等二十三圓五十錢▲摺三等二十六圓十錢回四等二十三圓七十錢四等二十三圓四十錢▲精上物七十錢六圓十錢九〈四等二十三圓十錢▲三等二十四圓四十錢組合一等白廿七圓廿錢にて取引は何れも閑散であつた

大豆 龍山通越長湍汶山十六圓九十錢白川十六圓四十錢水原鳥山十五圓五十錢天安平澤十五圓十錢にて取引は殆んど出來ない狀態であつた

釜山 今朝は賣物少なりと稱も見ながら大勢は安人氣に偏し腰入れを警戒されてゐたので氣配は漸次弱り、優良二十五圓七十六錢二十六圓十錢神力二十五圓五十錢八十錢後北鮮二十六圓十錢神力二十五圓八十錢と軟弱を示し四千叺の取引があつた

群山 大阪の下支へと在米消化し始め氣配漸くそのため鮮米が多いにも拘らず賣物となるもの少なく相場は前日に比べ十錢高となり丸七三等二十五圓七十錢四等二十五圓十錢見當を唱へた

大邱 大阪の下支へ模樣作ら人氣は未だ下押し豫想で買手買はずそのため氣配も軟勢を免かれず今二十三日相場は前日に比べ十錢安見當を唱へ實需品の外商內無く優良二十五圓四十錢神力二十四圓七十錢見當を唱へた

鮮內延べ（前場）（廿四日）

		寄付	大引	高値	安値
釜山（角ケ丸優良穀） 出來高		[illegible]	[illegible]	[illegible]	[illegible]
	四米	[illegible]	[illegible]	[illegible]	[illegible]
	五中	[illegible]	[illegible]	[illegible]	[illegible]
	五米	[illegible]	[illegible]	[illegible]	[illegible]
	六中	[illegible]	[illegible]	[illegible]	[illegible]
大邱（現物穀良都神力） 出來高		[illegible]	[illegible]	[illegible]	[illegible]
	四米	[illegible]	[illegible]	[illegible]	[illegible]
	五中	[illegible]	[illegible]	[illegible]	[illegible]
	五米	[illegible]	[illegible]	[illegible]	[illegible]
	六中	[illegible]	[illegible]	[illegible]	[illegible]
群山（現物丸七三等同四等） 出來高		[illegible]	[illegible]	[illegible]	[illegible]
	四米	[illegible]	[illegible]	[illegible]	[illegible]
	五中	[illegible]	[illegible]	[illegible]	[illegible]
	五米	[illegible]	[illegible]	[illegible]	[illegible]
	六中	[illegible]	[illegible]	[illegible]	[illegible]

◇大阪棉花

		寄付	止め
前場	當限	[illegible]	[illegible]
	先限	[illegible]	[illegible]
後場	當限	[illegible]	[illegible]
	先限	[illegible]	[illegible]

大阪 共米 喰合

	賣方	買方	取組高
當限	[illegible]	[illegible]	[illegible]
中限	[illegible]	[illegible]	[illegible]
先限	[illegible]	[illegible]	[illegible]

◇二十だセンチメートル

◇大阪綿絲

	前場 寄付	同引	後場 寄付	同引
四月限	[illegible]	[illegible]	[illegible]	[illegible]
五月限	[illegible]	[illegible]	[illegible]	[illegible]
六月限	[illegible]	[illegible]	[illegible]	[illegible]
七月限	[illegible]	[illegible]	[illegible]	[illegible]
八月限	[illegible]	[illegible]	[illegible]	[illegible]
九月限	[illegible]	[illegible]	[illegible]	[illegible]
十月限	[illegible]	[illegible]	[illegible]	[illegible]

◇橫濱生絲

	寄付	止め
前場當限	[illegible]	[illegible]
先限	[illegible]	[illegible]
後場當限	[illegible]	[illegible]
先限	[illegible]	[illegible]

◇現物最優等

一四〇〇圓、休會

◇鐘紡新

	前日	本日
後寄	[illegible]	[illegible]
前寄 大引	[illegible]	[illegible]

大阪砂糖前後場

	寄付	大引
當限 前	[illegible]	[illegible]
當限 後	[illegible]	[illegible]
先限 前	[illegible]	[illegible]
先限 後	[illegible]	[illegible]

大阪砂糖現物

日糖（ST）現物 一十一圓九十三錢

市中米需準値

丸キ四等新米	[illegible]
白米御値百斤	[illegible]
仁川一等白米	[illegible]

京城手形交換高（廿四日）

枚數	[illegible]
金額	[illegible]

株式公債 賣買 京城黄金町京取市場 古川株式仲買店 營業案內 相場表 進呈 勸業債券 金融

鮮內延べ（二十四日後場）

		寄付	大引
●釜山	出來高	一、八〇〇石	
	四米	[illegible]	[illegible]
	五中	[illegible]	[illegible]
	五米	[illegible]	[illegible]
	六中	[illegible]	[illegible]
●大邱	出來高	[illegible]	
	四米	[illegible]	[illegible]
	五中	[illegible]	[illegible]
	五米	[illegible]	[illegible]
	六中	[illegible]	[illegible]
●群山	出來高	[illegible]	
	四米	—	—
	五中	—	—
	五米	—	—
	六中	[illegible]	[illegible]

義人俠勇實錄 後藤半四郎（171）

桃川如燕口演　野口紅匠畫

それは、そうでせう、いくら譽る、それに目覺ました半四郎「半僞でも、醉醒の水とは違ふ、水中これ、おれを呼んだか」○「御勝手であがいて、苦しんだあげ句、醉醒私でございます。猿藏でございく頸つけ藥で蘇生はしたもの、後ます」といはれて外を見ると牢の勝半四郎、まだ身體きもなりませから子につかまつて、中をのぞきん盛りは、それを、猿藏に申しつ込んでゐるのは佛の小藏の猿藏でけて縄繩でしばりあげてしまつたす半『猿藏か、どうしてこゝへ參ところへかねていひつけて置いたつた』猿『郷將を飛越して、漸うと見えて、城內より乘物をもつて忍んでまゐりました。いゝ塩梅に足輕が十二三人きました。それへ牢番もねてをります。時に旦那樣半四郎を入れて送り、二の丸にあなたが罠にかゝつた晩、手の者る牢に押しこめてしまつた。いやを逃げ出しましたのはおのれの命大變な目にあつたものです。さてが惜いから、あなたの大事をよそ後藤が城內へ送られた時に、供のに見たわけではございません、ど小藏の猿藏の姿が見えなくなつてうかしてあなたを助け出さうと思しまひました。これは臆病もさまひ、それにつきましては、私まで氣にかけなかつたのですが、い罠にかゝつてはお救ひ申すことがづくんぞ知らん、これが後に大活出來ません、そこでその場を立退動をしようとは……。道具屋藏吉きました。モウ少し御辛抱なさいは何とかして後藤を助けたいとまし、きつとあなたをお助け申し苦心しましたが、家老諏訪豐前のます。それに今日チラリと聞きました時では、何としても、歡喜なしたが、牢番二人が變死をしたと

手段では助け出すことは、まづむか、そいつはあの豐前めがあなたづかしい。せめて牢內で樂の出來を殺すために牢飯の中に毒を仕かるやうにと、折々牢役人にたのみけたのでございませう』半『よく食ひ物などを差入れ、それに帶類教へてくれた。拙者がそれを口にもなるべく寛大にと、それ〴〵係せぬが、不幸中の幸、二人の者がのものに金錢を贈る、と、こちらいやしいことをしたばかりに、拙は悲體です。半四郎は牢に入れる者の身代りになつたものであら本庄正宗の太刀はうばひとる。飯う』猿『全くそうでございませうもかも拙藏通りにゆきましたそこれから先は決して牢飯をたべてで朝見大膳の宅藏を解いてやつたはいけません、食ひ物は私が送り主『太夫のお蔭をもつて危き場合ます、それを召しあがれ、なくなつをのがれこの上の喜びはございまた時分に、またもつてまゐりません。厚く御禮申しあげます。時す』紙につゝんだものを投げ込んに正宗はお手に入りましたか』豐で去つた。猿藏と名からして早い『首尾よく手に入つた』正宗ばかぬ者だから、たしかにきかぬはずりではない、藤差は不動國行であはない。ところが牢四郎は、折々る。これも又得難き物だ』主『そ死にそうもないのでこれは不審のれは意外の寳物でございました手段では、到底駄目だといふことな』豐『しかしこの國行は拙者のをさとりました差料にはならぬで、これを種に牢四郎を殺してしまう』ふ『それはどういふ手段にございますか』豐『いや、牢四郎を死地に陷いれるについていろ〳〵考へたが、まづ〳〵拙者のすることを見てをれ』と申しましたが、この諏訪豐前は根からくさつた大惡人でございます。こちらは牢四郎、或る夜九ツ時頃牢中で眠つてをりますと、○『後藤殿、もし後藤様』と呼ぶ者があ

朝刊 本紙朝夕共二十頁

晩近初等數學講座　全二十巻

會員募集
締切 5月6日
內容見本 進呈・書店又は本社へ

感謝

果然!!

吾が社の計畫は絶大なる好評を博し將に斯學出版の最高位を占めつゝあり!

地方よりの團体申込みは日夜机上に山をなし、新學年を迎へたる諸學校よりは絶好なる教科書・參考書として大歡迎を受く。

見よ!!この盛況! この殺到を。

かゝる好機を逸する勿れ 躊躇は無用 即刻入會あれ

本日より 配本開始

最も信用ある共立社の晩近サイエンス講座

入會規定
●毎月一冊宛發行十二ケ月にて完了
●菊判フランス綴、每卷約三〇〇頁
●會員にのみ頒つ
●入會金五十錢と一ケ月以上の會費を附して御申込み下さい
會費 毎月拂 一圓五十錢 全額拂 十六圓五十錢
●會費の外に市内六錢 地方十二錢の送料を要す

東京・神田 駿河臺甲賀町四
共立社
振替口座東京四六〇七四 電話神田二六二四

各種ヒヨコは代田人工孵化場
カタログ無料
大邱府東雲町八四

株式會社安田銀行京城支店
資本金 壹億五千萬圓
京城府本町一丁目

眼鏡を掛けて容貌を良くも悪しくもします、弊堂は容貌良く成る様専心研究して御用を承つて居ります。眼鏡の御注文は何卒弊堂に仰付下さい

弊店ニテ御買上ノ眼鏡ハ消毒シテ販賣致シマス店員一同毎日齒ヲ洗滌シ清潔衞生ヲ重ンジテ從事致シマス

京城帝國大學御用 赤十字病院 鐵道病院 江頭眼科 金井眼科 御指定
大學堂眼鏡店
京城府本町二丁目 電本二三七五番 振替京城一二二九番
本店 大阪市南區心齋橋南詰西 電南六〇五六

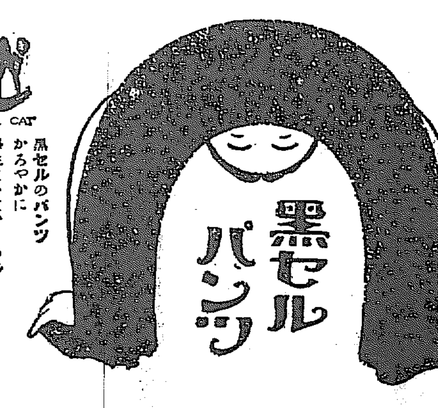

春はうららか

黒セルパンツ

黒セルのパンツ かろやかに 學生はいはずもあれ 若き人 盛かりの人

服飾雑貨問屋 **大谷義商店** 大阪淡路町一

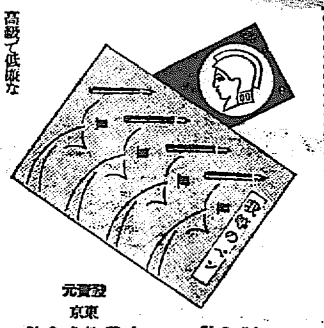

高級で低廉な **アテナ萬年筆**
使へば使ふ程書きよくなります
￥3.50
發賣元 東京 丸善株式會社

新着案内

英文ラム作セキスピヤ物語
同 ロビンソンクルーソー
同 スケッチブック
英文オツトー獨逸語會話文法
英文オツトー佛語會話文法
タイムス受驗英語新單語
同 英語基礎單語四千語
プレートガーダーの設計
ニイチエ 此人を見よ 其の他
小島吉太郎著 保險學要論
國譯大藏經宗聖典
日蓮聖典
有島武郎全集第一卷

現代初等數學講座全十二卷
頭註國譯本草綱目全十五卷
水谷不倒 浮世繪 ...
波多野 ...
二葉亭四迷 ...
...

京城明治町 **森書店** 振替京城九一二 電本局三四二

▲李王職御用 ▲總督府御用
模範 **全乳**
太正紫肥料販賣主場
東亞牧場 (電本五六二番)

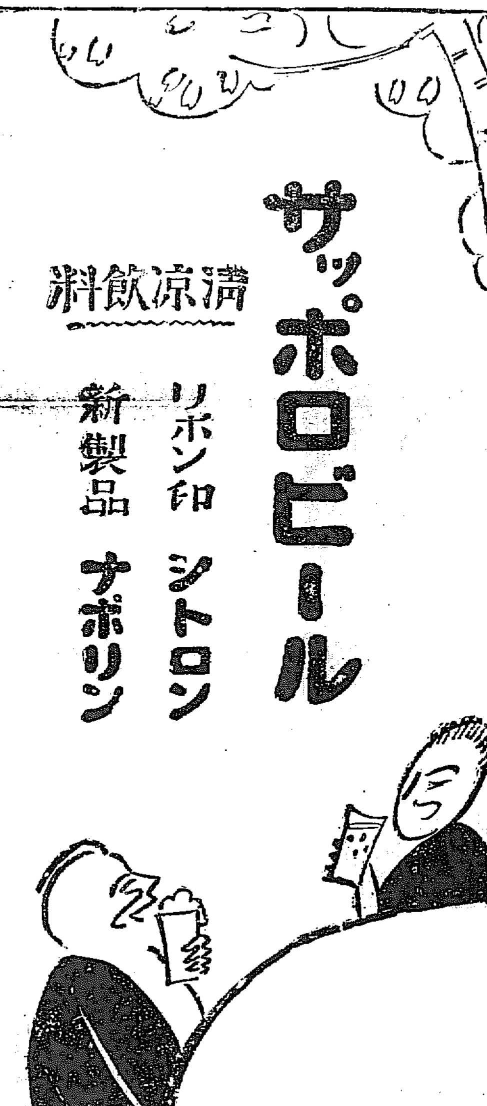

清涼飲料

サッポロビール

リボン印 シトロン
新製品 ナポリン

大日本麥酒株式會社

財團法人理化學研究所創製

理研ヴィタミンB「デリカ」

デリカは理化學研究所の創製にしてヴィタミンBを主體とし各種のアミノ酸其他の有効成分を含有す。理研ヴィタミンAの姉妹品にして効力絶大、白米を常食とせる日本人にとり日常欠くべからざる榮養劑なり

―定價二圓―

說明書進呈

發賣元 理化學興業株式會社 東京・本郷・駒込

B6

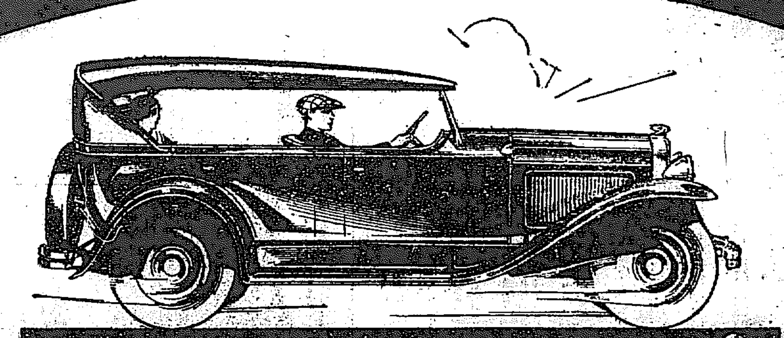

ポンテアク號

よりよき自動車
新ポンテアク號

新ポンテアク號は從來より大型になりピストン、デスプレースメントも二百立方吋に增し、之に準じてカーブレーターもずつと大きくなりました。

ホキルベースは百十七吋で大型のボデーは、乘客と運轉手に充分餘裕ある座席を與へます。

定價(大阪渡) 幌型 金參千參百九拾八圓 セダン型 金參千五百九拾八圓

ポンテアク號はゼネラル・モータース金融會社による月賦販賣の便あり 純正部分品は必ず特約販賣店にてお求め下さい

日本ゼネラル・モータース株式會社 シボレー、ポンテアク及オークランド特約販賣店
W・W・テイラー商會
京城府太平通二丁目

日本ゼネラル・モータース株式會社

ポンテアク號はゼネラル・モータースの製品なり

法人登記公告　寧越出張所
[illegible]

法人登記公告　井邑支廳
[illegible]

法人登記公告　江西出張所
[illegible]

法人登記公告　遂安出張所
[illegible]

法人登記公告　平康出張所
[illegible]

法人登記公告　黃州出張所
[illegible]

法人登記公告　旌善出張所
[illegible]

法人登記公告　黃州出張所
[illegible]

法人登記公告　平昌出張所
[illegible]

法人登記公告　加平出張所
[illegible]

商業及法人登記公告
[illegible]

京城地方法院

對支武器の禁輸 協定廢棄さる

◇……海軍顧問の招聘も出來て

軍備の擴張自由自在

【北平廿四日發電】對支武器禁輸協定は列國側から來る二十六日、國民政府に通告して正式に廢棄されるが、之と同時に列國の秘密協定たる大正十一年成案支那海軍不援助取極めは廢除される、即ち同日以後は支那は陸海軍共に自由に先進國より小銃彈丸に至る一切武器の輸入をなし得ること、なりこの結果支那が豫て英國に海軍擴張に關する依賴をなしつゝあつたが現實化し、軍艦の建造および買込み海軍顧問の派遣などが實現するはずである

日華實業協會の 對支強硬決議

政黨政派を超越し 斷乎解決方針を採れ

【東京電報】支那の反日運動は濟南事件解決前にも増して最近ますます熾烈の度を加へ、バイ陵丸事件、濟南における伊藤一尊事件、漢口事件等起り救國會の如きは排日貨、琉球の返還を主張する等、對支關係上容易ならぬ狀況にあるため、日華實業協會は二十四日緊急評議會を開き目下上京中の上海日本工商會議所會頭米里紋吉氏も加へて協議の結果左の如き強硬なる決議を行つた

浯陵丸事件

バイリヨウ丸事件は白晝公然日本國旗を掲揚せる商船に何等の理由なく大砲を發射し、高級船員初め九名の死傷者を出せるは帝國を侮辱し、國威を蹂躙し、條約上人道上許す可からざる一大暴行と言ふ可し、今や對支問題は最も重大なる危機に瀕せり、この際我國は政黨政派を超越し舉國一致一大決心を以て斷乎たる方針により解決を圖らざる可からず

排日問題

排日問題を最近の排日貨狀勢に鑑み、政府は支那當局に對し引續き嚴重取締り方を交渉中なるも支那官憲は表面之を承諾するのみにて何等取締りの實なく、濟南事件解決に關聯して取り決めたる諒解事項を履行する誠意なきこと明なり、かく適法にて解決せる國際協約を無視する支那當局に口頭又は文書の抗議をなすも寸効なきは明で、我が朝野は斷乎たる決心を以て支那政府の責任を糾彈し、即時排日運動の終熄を期せざる可からず然もなほ排日の終熄せざる場合は我が在支商民は共同自衞手段を講ずるの外なきに至る可し

重光總領事 兼任辭令

【東京電報】上海總領事重光氏の外交官兼任は既報の如くであるが本日左の如く辭令發表あり

兼任大使館參事官(三等) 總領事 重光葵
支那在勤被仰付

芳澤公使進んで 漢口に蔣氏訪問

排日取締の要求と 山東引繼督促をなす

【東京電報】二十四日外務省入電によると芳澤公使は一兩日中に漢口に赴き蔣介石氏に會見し、排日取締要求ならびに山東引繼の督促をなすはずである

露國代表の決議案 軍縮委員會可決

毒瓦斯其他禁止批准方法

【ジュネーヴ廿三日發電】本日の國際聯盟軍縮準備委員會はロシア代表リドヴイノフ氏提出の一決議案を可決した、該決議案は各國政府に對し一九二五年國際聯盟において成立したる毒ガスその他類似の戰爭方式使用禁止條約を出來うる限り早く批准されんことをしようようとするものである

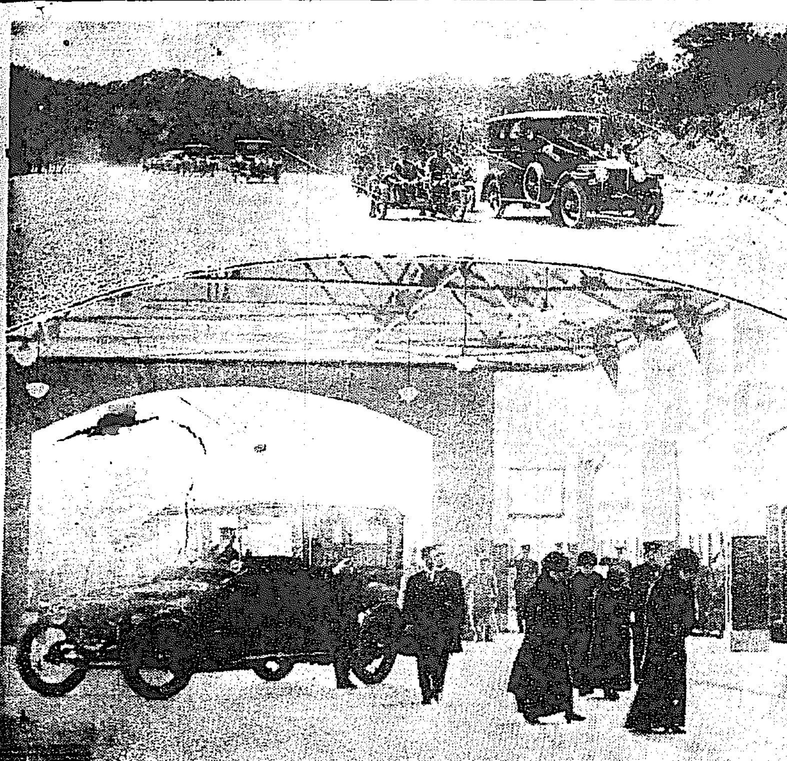

◇……皇太后陛下多摩御陵御參拜【二十二日】

【上】御親拜を終らせられ御還啓の淺川驛に向はせらる【下】原宿御召驛の皇太后陛下(御先頭)

山梨總督 島致院に向ふ

【滿洲特電】山梨總督は二十四日午前八時半自動車にて滿洲神社に參拜の上九時官民多數の見送りを受け自動車にて島致院に出發した

久原遞相 伊東伯訪問

【東京電報】久原遞相は二十四日午前十時伊東伯を私邸に訪問日露漁業問題その他に關し要談するところあつた

佐々木代議士 脫黨か

露領漁區問題で極度に憤慨

【東京電報】政友會代議士佐々木平次郎氏は露領水產組合の副組長であるが今回の事件に對して頗る憤慨し或は脫黨の余儀なきことゝなるかも知れぬと幹部側に洩らしてゐる

民黨飽くまで 政府を糾彈

或は聲明書發表か

【東京電報】民政黨は滿洲某重大事件の跡始末ならびに濟南事件協定、交換公文不諾諭問題および濟南撤兵延期問題を中心として政府の失政を鳴らすべく田中首相に會見を要求してゐるが二十四日は首相が腦溢血後列事と關係のため會見不能となつたので二十五日會見承諾あるべき旨を期待してゐるが、もし田中首相が會見を拒むにおいては飽いて幾度も會見を申込みあくまで政府の失態を追及し場合によつては聲明書を發し輿論にうつたへるとついてゐる

熱を帶びて來た 政友幹部改選

噂に上る有力候補者

【東京電報】政友會の幹部改選を主題とする臨時大會も後五日に迫つたので、各地方側は運動を猛烈とし、て自選、他選の運動が漸次猛烈となり、幹部においてもこれが詮衡について慎重なる考慮を拂つてゐるが、目下最も有力なる候補と見られてゐるものは左の如くである

總務 ▲關東 秦豐助、田邊七郎▲東北 熊谷直太、內田信太郎若は佐々木平次郎▲北信 簡原悅二郎▲東海 井上孝哉▲近畿 山口義一▲中國 岡田忠彥若は土井權大▲四國 高山長幸▲九州 松野鶴平若は山口恒太郎

幹事長 森恪、秋田淸、松野鶴平三氏の外に出ないが目下森恪氏最も有力

評議員 木下成太郎若は松浦五兵衞

黨務部長 田邊熊一若は松浦五兵衞

遊說部長 兒玉右二

通信部長 安藤正純

政務調査會長 中村鎭若は岡田忠彥

滿洲獨立守備隊歸還

三班に分れて

滿洲獨立守備隊歸還兵五百二十五名は二十六日朝の第六列車、二十七日夜の第二列車および二十七日朝の第六列車に分乘京城通過內地へ歸還することになつた

遣外艦隊に 慰問使

御差遣の旨 昨日仰出さる

【東京電報】畏き邊りでは第一、第二遣外艦隊將士慰問のため侍從武官任山德太郎大佐を御差遣の旨二十四日仰出さる、大佐は來月八日東京發艦隊に御慰問のお思召しにて煙草その他を携へ約一ケ月の豫定で各地を巡行艦隊を慰問するはず

東京市長 就任發令

復興局長官は 潮氏事務取扱

【東京電報】東京市長に選擧された復興局長官堀切善次郎氏は選擧されると同時に辭表を提出中の處二十四日午後六時左の如く發令された

依願免本官 復興局長官 堀切善次郎

復興局長官事務取扱を命ず 內務次官 潮惠之輔

東都雜信

東京 一記者

現內閣の鬼門

『內閣が、どう改造されるか?』——それは確かに現實の重大問題だ然し、それよりも、與論の鋒を緩するのは、『擲彈說と何う折合つて行くか?』の問題だ。不戰條約の字句問題で、かなり元老連の御機嫌をそこねてゐる處へ、濟南事件解決についての手續きを誤つたといふので、更にツムジが曲りさうだといふ事だ。現內閣の鬼門は、目下の處、樞府である。

床次黨の言分

何となく、有卦に入りさうなのが床次氏一黨である。『擲彈が何うの、かうの』といはれるが、御當人の方では、どこまでも國家本位、正義に立脚してゐるといふのである。『國家のためであれば何事をも我慢する』といふのが一黨の腹だ。それゆゑ、もし政友會の方で、全く白紙に還れば敢て合流も辭さない。然し白紙に歸らなければ、テンで問題にならぬといふのだ。假令田中首相が、床次さんの首に繩をつけてひつぱつても、白紙に歸らぬ限り入閣は出來ないさうな。

改造の噂さ

もし樞府との折合がつき、改造の段取となれば、入閣內相望月さんが勇退して、床次さんを引入れるか、或は小川鐵相か、中橋商相を槍玉に上げる。さうして現在外相には、また床次說と、久原說、ついでは、犬養の婿がね芳澤公使起用の意見もある。拓殖大臣は五月中、就任を見るらう。

諮であるが、有力な候補者として山本條太郎、秦豐助、高橋光威氏等が目ざされてゐる。更に勝田文相が勇退すれば、樞相の粕谷義三、あるひは鳩山一郎氏が、その後へ出るかともいはれてゐる。この改造の噂だけは、田中首相の胸三寸にあるので、何ともはや斷じかねる。

空の郵便

けふ四月一日から、空の郵便がはじまつた。細長いポストが、郊外にまで新設された。東京から大阪へ二往復、福岡へ一往復。東京府下の立川から出る飛行機で、つんだ郵便物は三時間後には大阪の木津川飛行場につく。こゝで郵便物をおろして一時間休み更に福岡の太刀洗に飛ぶ所要三時間四十分、都合八時間で、東京から福岡へ郵便物が行くのだ。明年か明後年――或はもつと早く朝鮮との連絡が取れるやうになら う。

料金も安く普通の郵便料の上に三十五錢(手紙類)増せばよく、三種、四種、五種郵便物が二十匁までで二十五錢増し、小包二百匁まで一圓増し百匁超過ごとに五十錢増しといふ事である。

また飛行中の旅客機(朝日新聞社營)と、無電の交換も近く出來るやうになる。

電話も開通

朝鮮福岡間の電話線は、七十萬圓の豫算で來春(五年三月)から工事を開始する。六十海里の海底電話線の出來るのは、昭和六年三月ごろ、この時分になると、居ながらにして東京から京城へ話が出來る譯だ。現在、東京から北は札幌、南は熊本までは充分電話が聞こえる。然し鹿兒島になると、少々話が遠いけれど、中繼ぎをすればよく通じる。昭和六年ごろになれば豫審な長距離電話線が完成しやう。

花時と情死

暖かい、暖かい溫風が時々吹いて來る。すでに觀櫻の盛だ。櫻もちつた。恋の監も古びて來た。

郊外電車が各線競爭して客のひツ張り合だ。新宿から江の島へ小田急の直通が、一日から開通して、運賃といふ擴張。片道九十五錢といふ賑ひで、かつ江の島の辨天様のお膝元(四月中)といふ景物がついてゐるから、こゝ暫く江の島は大繁昌であらう。

春は芽の出るとき、人の心の浮きたつ時。洋畫界の新人東郷青兒君が、海軍少將の令嬢西崎盈子氏と富士で情死を企てた。戀愛四角關係の惱みのはてだといふところ、春の亂舞を全く生に見せたもの。

昨今、大變な評判になつてゐる腕譜・總は有目。若人の禮讃をこゝに老婆心を以て、押し止むとしかいふ。(四月一日)

地方財政調査會 官制愈々成案

朝野の權威者を委員に 近く閣議に提出せん

【東京電報】全國的となつて居る地方財政破綻の危機を未然に防ぐべく、地方財政を徹底的に調査監督する臨時地方財政調査會の官制については過般來內務省において起案立案中であつたがいよ〳〵その成案を得たので近く閣議に提出することとなつた、それによると臨時財政調査會は內務大臣の監督下に置き內務大臣を會長としその下に會長委囑の四十名の委員を置くこととなつて居る、この委員には何れも關係官廳および民間の權威者のみを網羅することになつて居るがその顏觸れは官制公布と同時に正式に任命發表されることとなつて居る

今度は植民地に 國有財產法適用

實地情況視察團

二班に分れて滿洲と臺灣へ

【東京電報】植民地に國有財產法を適用する計畫を以て大藏省は朝鮮、臺灣、關東州各當局と協議を進めてゐるが、これが前提として國有財產の實地情況を視察するため來る五月二日左の二班に分れ約一ケ月の豫定を以て調査に赴く事となつた

臺灣——大口次官、鈴木大藏書記官、奧平昌恭伯、和田彥次郎

關東州、滿洲方面——黑田次官、安江國有財產課長、河野會計檢査院部長、藤田四郎、菅原傳

因に朝鮮には昨夏大口次官外多數調査のため來鮮し、全鮮各地を調査して居り、大藏省側では本年四月一日の新年度から國有財產法を朝鮮に施行したい肚であつたが本府側と大藏省側に意見の一致を見ず折衝中であつたがまだ何等具體的進展を見ず今日に至つてゐる

關西貯銀大會席上 藏相の演說要旨

【大阪電報】第二回關西貯蓄銀行大會は二十四日大阪倶樂部に開催されたが臨席の三土藏相の演說要旨は左の通りである

現下貯蓄銀行の數は百行でその預金額は昭和三年末に於て十二億千萬圓を算してゐます、貯蓄銀行は中產以下の零細なる貯金を保管利殖せしむるのがその目的でありまして、從つてその經營も營利觀念のみをもつてするを許しません、資金運用においても嚴格な制限を附したのも蓋し貯蓄銀行の破綻は國民の貯蓄心をそこなひ、憂ふべき惡影響を來すために外なりません、金融界は依然として變態現象を示し、その經營も容易ならぬものがあると思ひますが、本來の使命に鑑みて健全なる發達に努力せられんことを望みます

海上の英皇子

荒天にも御元氣に在す 日本の風光に多大の御期待

【モレア號二十三日發無電】=御訪日途上支那沖を通過する、風強く船ゆるゝも殿下御元氣におはす、波間に飛び交ふ魚族の群れを興深く御覽あり、日課の御運動にふけりたまふ、船中の殿下は御氣輕な御性格ゆゑ、特別の御待遇申上げず、御食事も一般客と變らず御晩餐にタキシードを召さるゝ外は御服裝も極めて簡單である、トーマス隨員の談によると殿下には音樂に興味を有せられ純日本の音樂および日本舞踊に憧憬したまひ日光、京都の風光や津川峠の壯快等に非常なる期待を御もち遊ばされてゐると

日本語御練習

【モレア號無電】船上のグロスター公殿下は御附武官等御相手に運動セーターに半ズボン、素足にといふ御扮裝でメヂシンボールに興せられ非常な御元氣であらせられるが、側近者の談によれば殿下には日本に關する讀物や日本語も御練習あり『お早う』花、寫、障子、雛、藝者等の單語は御存じあり、櫻にはおそからんも、つゝじ、藤、あやめは見られるであらうと御樂みになつてゐらせられると

落札漁區を利用し 日露水產設立

重役候補既に內定

【東京電報】島德一派は例の七十八ケ所の落札漁區を以て資本金二千五百萬圓半額拂込みの日露水產株式會社を設立し五月十五日創立總會を開き本店を大阪に支店を東京、函館に置くことゝなつた、重役候補は社長中山龜太郎、取締役西川末吉その他、監査役島德藏その他の豫定である

仁取移轉反對 愈々濃厚となる

重役の仁川繁榮策に 耳を借さぬ反對派

京仁取合併問題につき重役側では急速に進捗せしめるらしく、それ〴〵密議するとは重役側においてしば〳〵說明するところであるが反對派は重役の意中には正米市場および各種取引所の設置、擴張その他の仁川繁榮策にあるらしいが仁川府民有志および反對派株主はこれに耳をかたむけずあくまでこれが阻止に努むべく反對派株主同盟會では廿四日午後七時半から仁川公會堂に總會を開き對策を凝議することゝなり合併および反對の氣勢は愈よ濃厚となつて來た

辭令

(東京電報)

任京城大學教授(七等) 風呂仲不二夫

荒瀨進

井上 粲

任公立中學校教諭(五等) 磯井三敬

京城大學助教授兼豫科教授 田中梅吉

本社見學

成興公立高等小學校生徒百四名は安藤忠治校長引率の下に二十四日午後四時半本社見學

會

◇協贊會總會 京城協贊會にては二十四日午後二時より府尹應接室に於て常議員會を開き新本年度より會務の經過及今後に於ける活動方針等につき詳細にわたり陳述山根役員の意見を徵した

◇京城俊城會總會 來る卅日午後三時より同組合事務所に於て第十二回定時總會を開催

◇中原鑑佐氏歡迎會 卅六日午後六時京城ホテルに於て知人を招じ歡迎會を催す

人

◇福原俊丸氏(男爵) 二十五日朝入城天眞樓へ▲小宮精一氏(總山府事務官) 清津より入城同上

茶話

京城の新商業を添へる三越の新館には▲大阪の店の大食堂に劣らぬやうな堂々たる大食堂を▲設備しやうとのデザインをたてたるに對し▲三中井でも六月一日から食堂を開始するとになつたとのこと▲喰物の敵は喰の敵よりこはいといへば▲まあせいぜい安く食はして双方仲よくやつて貰ひたい……▲鮮內における三井、三菱兩財閥の取組は▲後者がまだ朝鮮の土俵を踏んでから日なは淺いので▲勝星白星のつけやうがないから▲まづ、黑い石炭と白い砂糖▲即、ブラツク、コール(石炭)とホワイトコール(電氣)で▲黑白を爭はせて見れば▲黑い石炭の方では、三井が、鳳山、會寧、咸北、鳳山、昭和、明川、海東無煙炭、朝鮮無煙炭、勤業無煙炭の▲有、無、無煙炭の汽罐を汲まして居るに對し▲三菱では大寶炭鑛を拔つてなるのみ▲これは三井の白星▲白い方(電氣)では三菱の長津江水電があるのみでこれは三菱の白星……▲更に附三井は手つ取早い醸造の方で勝負を早くつけるし▲片や三菱は京二浦、長津江を以て、鐵の如く堅く入念に仕切り、永年河底を待つといつた▲流儀もくれのは入る長びく勝負で行かうとしてをる……▲三井の佳井鑛は耳を寄せ老練、三菱の萬田鑛は不敵の新進▲共にホンコン仕込みの英材▲どつちにもつかせてならぬ鼎いほじ

京城の火保 支拂激增

火事が多い爲

本年一月以降三月末までの京城府內火災は實に六十八回におよび、この保險支拂額は三十萬圓に達した、僅三ケ月間に三十萬圓の保險料を支拂つたのは初めてのことで火保會社は頭痛いてゐる。なほ火保會社の保險料支拂額は東京海上の八萬圓、朝鮮火災の六萬圓を筆頭に廿三社に達した。と

中旬鮮米移出

總督府發表、四月中旬に於ける朝鮮米及滿洲粟の移出入高は左の如し(單位石)

朝鮮米		
移出	一七〇、九二三	
累計	三、七八六、八六〇	
移入	一七、八三五	
累計	二四〇、三六三	
滿洲粟		
移入	六四、五七三	
累計	七二四、三一一	

中旬米鐵道沿線在貨

四月中旬に於ける鐵道局線沿線に於ける在貨は上り九千五百八屯、下り五千四百六十七屯合計一萬四千九百七十五屯で前年同期に比し増加品種十三、減少品種十九で數量に於て六千三百一屯の大減少を示した、本旬の平均在貨一萬六千七百餘噸に比し約一割餘の不振であるが、これは鮮内が日照りに當つたので、各品共に手控へたためとみられてゐる、本旬に入つてから在貨減少傾向を辿つて居るものは米、大豆、鹽、豆粕等で殊に豆粕は本年荷動が早かつただけ凋落期も幾分早い向きがある

中旬鐵道業績

中旬に於ける鐵道業績は、收入合計百二十萬二千七百二十五圓で、前年同期に比し、八萬五千百餘圓の増加を示したが、一日一哩平均收入は七十四圓十二錢で、前年に比し二圓六十一錢の減少となつた、右は前年に比し比較的收入の少ない線が延長して居るからであるが大體に於いて良い成績である、內譯は乘車人員七十萬六千七百十八人貨物屯數四十四萬三千四百五十六噸、旅客收入五十二萬九千二百一圓貨物收入六十四萬二千七十二圓、旅客收入二萬六千七百八十五圓である

京東鐵 幽靈株で紛糾

京東鐵道は、舊株二萬株の大部分は三菱側の引受けによつて解決したが、新株のうち幽靈株があることが判明し、物議を醸し今に至るも解決に至らない模樣であるしかして工事の方面は目下測量中で、第一期工事、水原金良場間十五マイルは會社側の創立が遅れた程に進みさへすれば來年八月頃には竣工の運びになるであらうと見られてゐる。同鐵道は水原驪州間四十四マイル余、狹軌の計畫で、一マイルの建設費は六萬五千圓乃至七萬圓と見られてゐる

三月船舶出入增

遞信局調査、各燈臺報告に依れば三月中の主要港船舶出入數は左の通りであるが、漸く活動季に入らんとする月で前月に比し各港共二割乃至三割の出入增加となつた

	汽船	帆船
仁川	三四一	四〇
群山	二〇三	三三
元山	三五六	二四
鎭南浦	八二	九
新義州	結氷	
木浦	四八三	七〇
釜山	八〇四	五六二
淸津	二五六	一五一

株式

大株短期引跡

大新	八十一圓六	(不變)
東新	百三十一圓	(十錢高)
日産	五十三圓三	(不變)
東新	百四十二圓四	(不變)

期米

各地期米後場止

下關二九、〇九▲桑名十一番二六七三十二番二六、七〇▲名古屋三九、〇八▲金澤二七、四二▲熊本二八、四四

▲大阪最終値甲七十二錢一錢高

大阪市中在米高

四日現在高は二百三十三萬七十七俵と前日在米高に比較して一千百十三俵の増加である

群山廻米報

船便	玄米	三、三四八石
	白米	四〇一八
汽車便	玄米	四、八四〇
	籾	七五〇俵
牛車便	玄米	七シ
合計	玄米	一、九
	籾	七五〇俵

仁川穀物出入(廿四日)

移出	米(叺)	一、一五六
	(袋)	一、七八
	(俵)	
米(叺)		一、一〇八
大豆(叺)		五〇〇

仁川期米各店仮合

(單位百石)

當限賣方	㊁二⑧二⑨一八⑧二⑨	
同 買方	㊁五⑧二〇カネメ一⑩一〇	
中限賣方	㊁六㊄六⑨九⑨一⑧一⑨	
同 買方	㊄六㊁二七⑧一九 八カネメ二	
先限賣方	㊄四六㊄一〇〇⑨二〇	
同 買方	㊁一四㊁三四㊅七八㊄ 三六㊃一カネメ二	

市況

豆粕は閑散乍ら小腰り 豆粕は地方の荷行一巡に商內は閑散を續けてゐるが五月初めより六月にかけて行はれる施肥期を目的に安値を買狙ふ向もあるので商談閑散の割合に相場は小腰りとして居り二十四日安東乘値段四月物二圓四錢五月二圓五錢(一枚)を唱へてゐた

滿洲粟は品薄 滿洲粟は近頃地方農家方面よりの需要が漸く發行は漸次好調を呈して來かけたため相場も漸城十二圓錢十二圓九十錢台圖十二圓七十錢と前週末に比べて各十錢餘りの高騰であつた

綿糸は穩健に保合ふ 綿糸は命解禁懸念に連日鈍調を呈して居たが、今廿四日米棉廿錢高及び爲替反落の報を入れて底入れ的に二圓方引返し手堅い模樣を呈してゐた。市中綿糸布現物は依然新材料なく穩健に保合狀態を續けてゐた

鮮魚卸合 京城水產會社二十四日の水揚高は三千七百十一圓五十錢總貫數一千四百十三貫で入荷激減乍ら商行ほつ〳〵に相場は前日と保合つてゐた(單位匁拾貫建)

▲タイ五〇▲ベニ小タイ四〇▲チヌダイ二二▲サワラ五〇▲小ダイ五〇▲モエビ四五▲ヒラス二五▲サバ二〇▲メバル二〇▲アナゴ一五▲ヒラメ一八▲タコ二〇▲イカ二五▲スズキ二〇▲アワビ六〇▲ニベ一八▲サヨリ二七▲コチ二〇▲上ザツ二〇▲カチキ六▲並ザツ五▲カマボコ一五

海外砂糖市況

キューバ粗糖 一弗三二分二七

ジャワ糖 四五月限 一三ギルダ八分五

倫敦糖 同 一〇志六片五

軍縮提議

ギブソン代表の第一聲

米國代表ギブソン氏は、ジュネーヴに開催中の國際聯盟軍縮準備委員會において、新大統領フーヴァー氏の軍縮政策に對する米國の第一聲を發揮した。そのいふところの主として減縮々縮に限られたるは、米國の地理的關係の然らしめたると、一は軍縮とだにいへば直に減々縮を指唱するほど、減々縮が世界興論の標的となつてゐるからである。しかしてギブソン氏のいふところの『軍縮そのものが第一義の目的、その方法如何は第二義的の問題』『軍備は全く相對的のもの也』とか、『軍縮は常に兩國が手を緩めてゆくべきもの』に對して當局の一致を見る能はざれば、無謀なる軍擴競爭の一途あるのみ』といふことは、何人といへども異議あるはずはなく、かういはざるを得ないものであるが、その第一聲においてかくも緊的に『……軍擴競爭云々』と放言しうるは、さすがに米國であるといはざるを得ない。とりやうにいへば『さうぐズくしてゐれば、軍擴競爭の外はないではないか』とまで、米國がその絶大なる財の力、偉大なる國勢をもつて軍擴競爭に出たものともとり得べきである。ゆえにこの氏の第一聲が、忽ち海軍々縮の會議促進の鍵となるのも不思議はあるまい。

◇

氏はその冒頭において、海軍々縮に關して各國が同一の國際組織をもつて軍備を削減するの主張を述べ、米國が從來の主張を撤回するの必要なき理由を明かにしたが、「若し各國右の如き主張を否認し得ないものあれば、われ等は從來の主張を固持する」と明言した。その妥協案を求めるところは、政府の妥協的に出たところは、從來の主張で一貫として當たる所以である。

『或る國にしてその一種類の艦船の總噸數を規定以下に減じ得べきは、その減じ得る總噸數だけは、他の種類の艦船を增加し得る權利を附與せんとする妥協案云々』と述べたる通りは、前回に比べて著しき譲歩方である。しかしてその結果において、『艦隊搭載砲の大小等に關しても米國はこれを考慮する』と述べたるもまた顯る妥協的である。英國代表カッシェンダン卿が『米國提案の一般的原則に贊成し、實に本會議の進行を非常に容易ならしめた』と述べたのもこれがためであらう。『軍備は相對的のもの』であり、他國の軍備如何によつて決定するものである以上、どこまでも妥協的でなくてはならぬことは勿論である。この意味において、われ等は米國新政府の軍縮政策が頗る妥協的なるをまづ喜ぶものである。

◇

ありていにいへば、前回の海軍々縮會議が失敗をはつたゆえんのものは、英米兩國がその主張にのみ忠實なるあまり更ろ非妥協なりと思はせたるほど頑なりし結果である。米國がトン數主義をとつて下らざれば、英國があくまで隠主義をとつて讓らず、搭載砲口徑問題の如きもあくまで妥協を排撃したるが如きそれである。それから見れば、今度の米國新政府の第一聲は、その冒頭から頗る妥協的であり、いひ廻しがさうとりうべきいひ方である。われ等はかねて新大統領フーヴァー氏が、軍縮會議の失敗に鑑みてトン數主義と艦型主義の妥協案について考慮せるやに聞いてゐたが今その政策の第一聲を聞くにおよんで、偉大なるフーヴァー氏の妥協性と、その頗る巧妙なる言辭のいひ廻しに一驚を喫した。ギブソン氏の聲明の如くであれば、どこにトン數主義の固執があるでなく、どこに非妥協的の排他しがあるでなく、その第一聲は寧ろ甚だしき讓歩の跡あるを見るのである。

◇

たゞわれ等は最後に『軍備は防備のため也』といふを理想に、攻撃のための軍備を論じたくない、防備まで防禦のための軍備を縮延したいと思ふ。揚足取りのやうなれども、ギブソン氏がジュネーヴで新聞記者に對して語れる軍備の基礎において『各國とも他國の攻擊を恐るゝ必要なき程度まで軍備をなすべし』とあるは、『各國とも他國を攻擊し得ざる程度に軍々縮をなすべし』とわれ等には ありたいと思ふのである。われ等の理想は、あくまで『軍備は防備のため』『攻擊用のためならず』としたいものである。この意味において、さきの米國のいはゆる『……軍擴競爭云々』は、われ等に甚だしく心怖しく感ずる次第である。

内亂と支那財界【上】

商民と汽船會社の打撃

支那に取つて最も必要なものは平和である。外人も望み、支那人自身も期待してゐるものは平和であ る。而も辛亥革命以來こゝに十八年、いはゆる中華民國なるものが生れてから、一年として内亂の起らなかつた年はないといつてよい。今や萬人が平和を期待するは當然の事である。昨年國民軍が北伐を完成し、國民政府が南京に成立するや、世間では、長年の支那内亂も一まづこれで終りを告げるものと觀じてゐたのである。そしてわが國の對支貿易も、今年こそは久しぶりで大いに增進を期待されてゐたのである。本年二月末濟南の事件が解決した時、政府當局は平和的解決の爲にはあらゆる犧牲をおしまぬと聲明し、世間もかく期待して居たのである。然るに國民政府は三月下旬に至つて急に戰況化し、遂に今日も支那は内亂から免れ得なかつたのである。最近の武漢戰爭で一時は時局が破綻したが、これが支那經濟界にどんな影響をもたらしつゝあるか、簡單に調べて見よう。

「賑災」附加税

最近の南京政府は、國民政府が臨時附加税として現行税率の百分の二十五を四月十日から徴收するに決定した。即ち四分の一の附加税を徴收しようといふのである。附加税の名目は賑災である。然しその目的に使用されるかどうかは疑はしい。寧ろ戰費に濫用される可能性が多い。なぜならば、饑饉の救濟としては余りに遅過ぎるし、武漢討伐がはじまつてから左樣な附加税を計畫したのでは、かく疑はれても致方がないのである。右の附加税はその後外交方面に關係があるといふので財政、外交二部の承認を求める事となり、目下實施延期の姿であるが、然し、若これが實施されたら我國や諸外國の對支貿易に影響を與へるおそれがある。

支那商民の負擔

支那は内亂の起こる毎に關係地方の商民が必ず軍資金を負擔させられる。かつあらゆる種類の苛斂誅求を甘受しなければならない。しかも戰爭の結果としてその地方の權力者が入れかわる毎に、幾度でも軍資金をみつがねばならぬので ある。最近の例は芝罘およびその附近一帶の地方であるが、同地は半ケ年ばかりの間に三、四回も權力者がかわり、その都度恐るべき額を搾つてゐる。今回の武漢討伐に當たつても、上海や漢口の商人は巨額の軍資金を仰つけられた。漢口では總商會その他を通じて五百萬元を調達したといふ。上海からは更に多額の金がみつがれたのは想像に難くない。更に軍隊が撤退移動された支那中部各省の商民の苦痛は想像するだに慄然である。今度の戰爭で動員された兵隊の數は、南京軍と武漢軍および廣西軍のみでも三、四十萬人に達する。兵士一人當たり一日につき一元を要すると假定しても一ケ月でおよそ一千萬圓を要する。これに商工業の停止、鐵道船舶の徴發、軍隊による破壞行爲の損害などを合計したら大變な金額であらう。

汽船會社の損失

これ等の被害者中でも、一個人或は一法人として一番大きな損失を蒙むつたのは、支那の汽船會社であらう。同社は約三十隻の汽船を有し、およそ六萬噸を有する支那最大の汽船會社であるが年々打ち續く内亂の爲め並びに經營不良の爲め缺損を續けてゐる。經濟問題が悪化して戰爭遂行能率と見るや、南京政府は三月下旬に上海および南京碇泊中の招商局汽船その他の支那汽船會社の船舶に對し抑留命令を發し、續いてこれを軍隊や軍需品の輸送に徴發した目下南京政府に抑留されてゐる支那汽船總數は次の通りである。

招商局	六隻
三北公司	四隻
寧紹公司	二隻

この外に小汽船の民船が多數に徴發されてゐるがその數は明かでない。又武漢側でも同樣多數の船舶を徴發してゐる。招商局各汽船の船長からの報告に依ると、何時徴發されるかも解らず、屢々漢口から港へと各地に避難を搜し廻つてゐるとの事である。

實補靑訓の振興

入學者の減退に鑑み　文部省は映畫で宣傳

【東京電】文部省は實業補習學校および靑年訓練所の振興補助費として莫大なる經費を計上してゐるが近來兩者の成績は低下の傾向にあり殊に靑年訓練所の入所生は年々減退する一方で文部當局は勿論識者に憂慮し對策を考究中であるが、これが原因は種々あるが入學者の減退する事は見逃すべからざる重大な原因である。しかして文部省では地方當局に命じてこれが振興を期するためにポスター、パンフレット、その他の方法等をもつて頻に宣傳と勸誘をなさしめつゝあるが、未だ充分の效果を見ざるはもとより未設置の町村もなほ多數あるのでこれが設置を奬勵する一方今年度は徹底策として農林、水産、[illegible]

樺太移住

未開拓地開發　廿五年計畫

【東京】人口問題及び食糧問題の解決は緊急の事たるに鑑み政府は滿州の移民及び移住食糧增殖に努めてゐるが、就中領域内における未墾地移住に關しては最も力を注いでゐる、即ち最近樺太の石炭、石油、森林等の富源開發について積極政策をとり活動を開始してゐるが、今回民間團體と協議の結果内地人の移住に伴ふ樺太開發二十五年計畫を樹つるに至つた、いよいよこれが完成の曉は少くも現在の人口二十萬強から一躍百五十萬人以上の移住民が行はるゝ事となるもので現下の人口難に食糧問題上誠に好個の解決方策とされてゐる。即ち今回右について政府の詳細なる調査によれば、同地には農耕適地四十七萬三千町歩放牧適地二十五萬五千町歩、計七十二萬八千町歩の未墾地が放置されてゐるのでこれに對し將來の廿五年間にまづ農耕者六萬三千戸を移住せしめ、一戸に對し農耕地七町五反歩、放牧地五反を與へんとするものである、これ等農民の外に水産、土木、鑛業、商業等の從事者を加へて約二十五萬戸を移住せしむるもので、一戸の人數五人平均とすれば百二十五萬人に上るものであると。

郡を單位とする副業網を計畫

特殊機關を設け研究　農林省の計畫

【東京】農林省においては農家經濟の充實を期する一方策として副業の獎勵に全力を注いで居るが、副業を一途として全國農山漁村における餘剩勞力と餘剩土地とを最も經濟的に利用せしむる事とし、主として蔬菜、果實等の栽培及至養蠶、養鷄、養豚等の飼育、その他手工業的各種副業の普及奬勵に力を注ぎ、全國における郡を一單位とする副業網を設置する事になり、これが爲め本省内に副業に關する特殊機關を設けて先頭地方別に副業の種類確立、將來發達の可能性に就て、原料生産地の販賣狀況等を地方機關と協力して副業調査し、なほ大阪、神戸、名古屋、横濱、東京等の主要消費地における各種副業品の需要狀況、或は上海、ハワイ、シンガポール、その他の仕向け地の輸出狀況を徹底的に調査した上で全國を各地方に副業販賣の目錄を作成する計畫である、よつて同省では右全國的副業計畫網の完成を期するため本省内に委員會を設けて各種具體策の考究をなす事となり、これに要する經費も議會において協贊を經てゐるので愈々今四年度よりこれが調査の準備を取り進むる事となつた。

鄕土片々

◇忠の神さま　東京府下立川で飛行機の守り神新築落成、御本殿は讃岐の琴平神社より遷宮、祭神は戰死者十一士を合祀して祭典執行。

◇上戸どろ棒　神戸市楠町六丁目喫茶店に忍び込んだ福田某[illegible]は洋酒たなの洋酒をまず失敬してあふつてゐるうち酔が廻りそのまゝ寢込んでしまつた處を翌朝發見され湊川署へ。

◇女給つれて　神戸市の某ゴム代金二千五百圓を拐帶カフェー女給を連日光、京都とはずみ廻つて遊んだあげ句御用となる。

◇金もち巡禮　相州小田原の木賃宿に二千圓所持の巡禮夫婦を留置べた處一萬余圓の郵便貯金を持ち大阪生れの鈴木[illegible]と判明。

◇噴火口心中　九州阿蘇山頂の火口に學生風の女二人、男一人の投身心中死體發見さる。

燃料會議と萬國工業會議（十一）

工學博士　加茂正雄

それから一方ヨーロッパの方に於きましては斯波男爵があちらに行かれた時に長岡駐獨大使がドイツの重なる工業家約卅名ばかりを招待して大使館に午餐會を開き、その席で披露をされたのであります。その結果であるかどうか知りませんがドイツは極めて熱心に工業會議について種々の通信をよこしますそれは向ふの參加委員の候補とか或は自分の方で用意してゐる報告等をどんどんよこすのであります。が他の國民はウンともスンともいつて來ないのであります。併しこちらではどんどん準備を進めまして昨年の九月に第二次の發表をすることになつたのであります。これは當時は全部英文で書いたのでありますが、その後日本文に書いたのも來て御參考に差上げてあると思ひます。そこで丁度昨年の九月一日に私が歐羅へ行くことになりましたから、この第二次發表なるものを持つて行つて向ふで大いに宣傳をする積りであつたのであります。

それから話が前に戻りますが、丁度萬國工業會議がどんどん進んで來た時に、斯波男爵と倉橋總務部長が工業會議の本部を訪うたその時に英國の動力會議の委員たのでありますが、その返事を待つてからでありますが、その時は丁度內地に來たのでありますが、その時は丁度內地においては日本の動力會議に對する世界動力會議の出席をする動力會議が成立致してゐましたから、その動力會議に諮つて、私の考へでは、參加の國の國内委員會が解散さへしてくれさへすれば成立するのであるから、各國はそれぞれ手を折りしなくとも出來る譯だからやつたらよからうと述べたのであります。その一つの理由は日本でやる萬國工業大會に對して世界の各國が努力をして見るやうに世界動力會議なるものが成り立つて居りまして、これに對して興味を以て參加して居る國は國内委員が出來てゐる、されだから動力會議の部會を同時にやることになれば萬國工業會議參加に對して動力に關しては必ず力を折つて見るに違ひないから、この工業會議をも合流させるには大變に都合のよいことと考へたからやらうときめたのであります。その工業會議の方は工業全般にわたつた全部を含んでゐるのでありますから、その中に當然動力に關したことも含まれなければならない、これ等論文と動力會議に出席した論文との區別が付かないといふ問題が起つたのであります。

それは、なぜかといふに工業會議においても論文録を作ります。又世界動力會議の方においても論文録を作りますから、東京で開く以上動力會議の論文録を別に作つても一部分には共通の論文が出來て來るではないか、若さうであつたとすれば面白くないからどうしたらよいかといふことについて相談を致しました結果、動力會議東京部會において論議される動力に關係したものは全部工業會議に出すといふことにしたのであります。即ち經濟方面から見た所の動力問題とし、技術に關した論文で經濟的方面のものと技術的方面のものとを區別したのであります。これだけの準備を以て私は英國における動力會議に九月一日に出發したのであります。（中略）

朝鮮人參禮讃（9）

科學講座

京城帝國大學教授　醫學博士　杉原德行

12 米國人參、廣東人參

支那の本草學は鈍臨二年に初めて今の米國人參の記載がある。本草備要中に『東洋參を挿するにフランス人之を[illegible]』とある。フランス人が支那において人參の需要せらるゝのを見て、米國に於て人參の類似品であるのを發見して、支那に輸出したのがはじめである。現今では彼の地に栽培して居る。

本邦においては享保の頃はじめてこの米國人參が支那商人の手から渡來した。これは本邦における御種人參の栽培の盛んになる前である。當時本邦においては廣東人參と稱したといふ。これは米國人參（はじめは米國人參といふ）につ家達はこの米國人參（はじめは米國から渡來したので廣東人參といふ）について議論紛々として、或は利くといひ、或は利かぬといつて決する所がなかつた。然しながら栽培すれば發育が早く、朝鮮人參の代用品として用ゐられた。次いで朝鮮の御種人參の栽培がはじまつたのであるが、それで、澤山の人參が濫用し、幕府は江戸神戸の銅屋町三丁目に人參座なるものを設けて、一般人民に御種人參をわかつことゝし、米國人參は許可を以て賣買を認じた。これは寶曆十三年の事である。その後天明八年に米國人參もまた御種人參代用にする事が出來るといふ議が有力になつて其禁が解かれた。久しい間、本邦においては廣東人參の原産地を知らなかつた。本草綱目啓蒙に『阿蘭陀の船が米國人參と稱するものをのせて來たので』これを廣東人參と比較してはじめて同一物である事が判つた』と記してある。廣東人參が紅毛國の産地のものであると氣のついた時は當時の學者も定びつくりした事であらう。

13 人參の成分

人參の成分研究!!それは誠に味氣なき學者の仕事であることよ。京の清水寺の塔は靑蘭たた東山に風雨を添へるに最も適なるものである。春の旦に、夏の夕に都人はその塔の百態を眺め暮す。こゝにたゞ一人建築家はその塔の構成を研めん事に憂身をやつす。誠に味氣なき次第である。

千數百年來巍然としてそびえ立つ我朝鮮人參は漢藥の都の塔さあるる。識人はこれを服して不老長壽をこひねがふ。ここに學者ありてその構造を究めんとす。誠に味氣なき仕事である。

然し建築家の研究は地震の多い國にもかゝはらず三重、五重の塔が數百年間破壞せらるゝ事なく存在するが、天の理に協ふ昔の名工の苦心である事を明かにした。千數百年間漢藥として漢藥の王たる威容をとゝのへたる我朝鮮人參もその効能のゆえんを學者の研究のメスによつて解剖せられねばならぬ。三井寺の晩鐘が琵琶湖にひゞきわたる時、知恩院の鐘が山門からその音をめけ出す時、上野淺草の鐘が江戸の春をつげる時、詩人は眼を瞑み信心者は合掌して未來の幸福を祈る。科學者は鐘のひゞきのうなりを研究し、音の速度を計る。漢方家が人參を服用して延命長壽を祈るの時研究者はその成分をうかがひその効能をきはむ。

武士は一見して正宗の名刀なるを鑑定し、科學者はこれを顯微鏡下に見て刃紋をうかゞひ、化學分析を行つてモリブデン鐵が有効なるを口にす。漢方家は聖人の如しと述べて人參の神草なるをさとり、研究者はその成分を知りてはじめて神草なる事を認めんとす。誠にくゝ神の經驗にある神草我朝鮮人參に對しては氣の毒な次第である。然しながら我朝鮮人參よ!!意を安んじてわれくゝ無價値の努力は君が蹟面せらるゝゆえんを天が下に明かにするの日のある事を期待するも可ならん。人參よ!!君自身は斯な夕なにその妙なる音を行人に聞かしめて、人をして生の享樂をいやが上にも惡み給へ。人は君を讃美し、その風情を愛するや必せり。

これ位神秘の殿堂にある人參を本殿様に破壞を表したから、私は科學者のメスを揃つてそろくゝ解剖にかゝらう（この項つゞく）

（寫眞は路州人參大觀本草）

本欄特別廣告取扱

セキズイ

大阪高麗橋　昭廣社

清水町　寺部米吉

（病にて御困りの方は照會あれ！私の實驗全治の喜びを苦惱の人に無料回答す）　振替大阪六三一二二番

セイビ

皮膚病　專門藥

小兒のくさ、いんきん、田虫や水虫、ひぜん、がんがさ、なまず、はたけ其他南京虫や毒虫にかゆくて、ちくちく痛み、夜も眠れぬ處から神經衰弱となり、ササレてむづくかゆくて、かけばかく程ヒリヒリと痛み遂には餘病を併發して内臓に迄故障を及ぼす事があります、かうした場合は重症用のセイビを塗布れば不思議な程ぐんぐんよくなります

藥價　チューブ入　慢性用二圓と五圓、拾圓　輕症用五十錢と一圓　送料貳錢

セイビは全國各藥店に販賣して居ります　若し最寄の藥店に無い場合は直接弊社へ

發賣元　大阪市西區靱下通壹丁目　佐藤ライト株式會社　電話土佐堀三一〇八六番　振替口座大阪六三一二二番

極めて少額の資本で五十圓以上儲かつたら

殊に商賣が上手になつて月百圓以上儲けたなら、それこそ面白くてやめられません。我に全國的に『これは、いゝ』と定評があり、絶對な御家庭に是非必要な米國製品ルーきと云ふ新商品があります。コレは家具や寢所をピカくさせ、化學の作用でなし、水は驚くべき油氣を拔ツパリさ流し。化粧液、髪洗液、消毒液、食器類の掃除なら家庭用品です。もなれば又温泉原料さもなる非常に重寶な商品です。一ケ僅か三十五錢ですから兄んに資本で何か小資本で商賣を始めたい方は素より商人諸君は愉快る方も今すぐハガキで御申込下さい。「モデル」說明書無代進呈いたします

發賣元　東京市銀座尾張町二丁目二十二　双葉合名會社　電話銀座二三五〇番

時代の進展機械より機械へ

自轉無砂式　精米麥機

昇降機不要　据付面積三尺四方

絶体無砂・無熱

（カタログ進呈）

一、自動にて少しもむら搗なし
一、純無砂にて搗減せぬ
一、馬力をさらず精白の早い
一、半馬力より三馬力迄自由
一、移動式据付便利
一、使用法至極簡單

製造發賣元　奥村鐵工所　本店　營業部　大阪市西區九條通[illegible]　電話[illegible]三八三九番

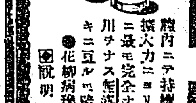

世界的に最も信頼さるゝ完全膣殺菌錠　セモリ

膣内ニテ持續性強殺菌液ヲ發生シ其擴大力ニヨリ最深部ニ浸散シ殺生物ニ最モ完全ナル障壁ト殺菌ノ永續作用ナス無害性ナルガ故ニ使用久シキニ亘ルモ障害ヲ來サズ
●花柳病豫防ニ用ヒラル
圖說明書進呈

代理店　大阪南本町四　尼村商店　東京本町四　田邊元三郎商店
大阪伏見町三　光榮商會

專賣特許（國産品中最古の歷史を有する）　久能木式石油厨爐

定價　上ニッケル製　二號形　金拾六圓貳拾錢
同　三號形　金貳拾壹圓貳拾錢

警告

一、久能木式は官民の別なく何故各家庭に愛用せらるゝであらうか是れ各家庭は經濟本位であるからであります
一、久能木式は石油厨爐の眼目たる石油の消費量が少なくて火力が強いので石油厨爐の王と呼ばれ新炊で煮炊するよりも經濟で入理想の家庭が出來るからであります
一、其品質は大日本帝國政府が專賣を特許して證明を與へた需用者が安心の出來る品であります
一、評判は如何　特約販賣以來五ケ年の今日全鮮忠清の四ケ道では久能木式を婦女子は神の如くに崇拜し大邱地方には二ケ年間實物宣傳の結果其優秀を認められ府邑職員の如きは日本人は斯の如く偉いものであるかと驚嘆せらるゝのである
一、西鄕隆盛は偉人であつたが『西鄕』は澤山在る如く石油厨爐も仲々多いゝから久能木式を他品と同視せられぬ樣に願ひます
久能木式の模造品があります一寸見違へる様に出來て居るが石油が約三倍を要し火力が弱いさうです販賣人は久能木式の北鮮元賣捌店の如く裝ひ居る樣子久能木式御希望の方は專賣特許の久能木式に御注意を願ひます

販賣所在地店
裡里　家田支店
江景　小切間商店
全州　栗陰洋品店
光州　増田分店
禮仁　岡村商店
大田　土井源商店
公州　古賀商店
論山　岩澤商店
大邱　國本商店
安東　堀原商店
群山　長谷川商店
錄邑　各郡鉛所

朝鮮元賣捌店　全北群山府電話一〇〇五（振替京城一三三〇五番）　吉岡定男商店

昭和三年十一月
大藏省主催第十一回
全國酒類品評會
優等賞受領

朝の花

醸造元　朝鮮酒造株式會社

京城府明治町二丁目（本町明治屋横より入）
中島病院　内科　小兒科
院主　中島貞信
入院隨意　（普通室　隔離病室）　電話本三七八番

タオル

御誂印入　タオル　メリヤス　沓下類　卸商
釜山長手通　村上タオル工場　電話一〇二[illegible]　近畿金山[illegible]

文化夜具入

茶帆布別上（五枚入七圓五十錢　四枚入六圓五十錢　三枚入五圓五十錢）
茶帆布上（五枚入六圓五十錢　四枚入五圓五十錢　三枚入四圓五十錢）
生ズック上（五枚入五圓五十錢　四枚入四圓五十錢　三枚入四圓）
（外に三木綿草附あり総革附きの分は各々二圓上り）

靴製造販賣　京城本町一丁目　高木靴店　電話本局二三〇四番
（地方の御注文は代金引換にて送ります）

御旅行の時御留守の節非常火災の時上等夜具保存に長持代りに是非無くてはならぬ最も便利な極めて安値な經濟的文化夜具入れ

表裝は　水原彩光堂　若草町（電本二三九七番）
配合のよい御支那撰参上

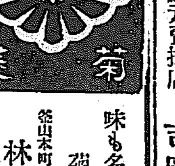

味も名も良い　菊菱は
林酢醸造場へ
釜山本町四丁目
御注文を御願ひします

水安堡溫泉場視察の山梨總督

平安南道

これは奇妙 有資格の無資格

學校組合選擧に現れた□…面白い現象

規約に合ひながら結果において規約に合はぬことゝなる頗る奇妙な問題が平壤府學校組合に起り府當局および平安南道地方課では目下頻に研究をしてゐる來月廿日執行される平壤府學校組合會議員の選擧人名簿は廿一日から縱覽に供されてゐるが同名簿によれば選擧人員は二千九百三十名であつて昨年四月二日以後同月末日迄に平壤の府民となつた者は一名も名簿にのせられてゐないのであるこれは選擧當日から五十日前の現在において選擧人名簿を作製される即ち昨年四月一日現在から平壤府民である有資格者が來る選擧における選擧人である然るに學校組合規則第四條には帝國臣民たる獨立の生計を營む年齡二十五年以上の男子にして一年以上引續き組合費を納むる者は組合會議員の選擧權を有すとありこれによれば一年以上引續き組合費を納むることを條件として組合員は條件とし規定されてゐないのである一方組合費賦課は日割でなく月割であつて昨年四月二日以降同月末日までに平壤府民となつた者も四月分から即ち四月一日に遡つて賦課されてゐる四月以降一ケ年引續き組合費を納めてゐるが四月一日に居住してゐなかつたがゆえに選擧人名簿にのせられず無資格者となつてゐる、こゝに前記第四條に定められた選擧人資格者でありながら無資格である人々が生れた譯であるこの人々に昨年四月七日に着任した石本警察部長、同九日に着任した阪田內務部長もある四月は異動期で官吏の轉任される者が多く昨年四月二日から同月末日までに着任した人々も相當多數に上るべく官吏のみでなく民間にも相當この種の人々があるであらうと想像されてゐるこれに關し廿三日までには一名の異議申立て者もなかつたが廿七日までの名簿縱覽期間中には續々として異議申立てを見るであらうと豫想されてゐるこれについて道地方課では府當局と共に研究中であるが未だ確信を得るに到らぬ何れ異議申立があれば斯然とも自分共は未だかつて斯る問題に打つかつたことがなく又未だ他道に於てもこの問題が起つたことを聞かぬと語つてゐるが今回の學校組合議員選擧には既に舊有の大勢が決せんとしてゐる際とて一名の有資格者も貴重でありそれだけに有權者へ有資格を加へてをり今日この問題も一般の有權者が注目してゐるものゝ生んだまゝのもので成行は非常に注視されてゐる（平壤）

牡丹臺の遊覽道路

博覽會迄に完成する

今秋の朝鮮博覽會を機會に平壤へ遊ぶ多くの遊覽者のためにもといふ考へから平安南道および平壤府では一萬圓を支出し計二萬圓をもつて牡丹臺公園玄武門から公設グラウンド裏手の松林を經て乙密臺に通ずる約一里半の新道路を設け更に府民において一千二百圓の地方費補助を支出して千二百圓を留守された遊覽道路の完成を見る大同郡林原面將井里から大同江岸に通じ遊船によつて寺洞と綾羅島を經由してとする新道路計畫は本年度において六千圓を支出し完成のはずでかくて綾大平壤は天下に誇つた牡丹臺公園に風致その他の據を加へた一大遊覽地區を形成することゝなつた、右について遊覽道路の設置その他を決定すべく園田平安南道知事、藤原同內務部長、山本同土木課長、松井平壤府尹その他は新聞記者有志者と共に一行十名で二十三日午前九時道廳前から出發自動車で牡丹臺に向ひ玄武門下で車をすて公設グラウンド裏手の松林を縫つて乙密臺に出で牡丹臺お牧の茶屋に到り晝餐を共にして午後一時半歸途についたなほ同遊覽道路は總工費二萬圓で九月末まで竣工決定し直に工事に着手し九月末までには完成せしめ朝鮮博覽會を觀に來鮮するお客さんにこの絶景をみせるはずである（平壤）

產業組合總會

鎭南浦產業組合では二十二日午前十時より評議員會を開き
一、豫算借入の件
二、組合員加入の件

黃海道

當局の態度如何

紛糾の沙里院金組

沙里院のガンとまでいはれてゐる同院中の大問題金組理事問題の後始末については目下多數の有志が發起となりこの際是非共解決しようと千圓の金を生み出してとも角も解決をつけんとしてその調停で先の理事長平澤李德基氏から五百圓又同所の上原某氏から千二百圓、組合役員十名から計二千圓と定め各當局者に向つて極力その諒解を求めてゐるが役員側および中上氏は公として李德基氏が依然頑強に構へ自分は一錢の金たりとも組合に提供する義務はないからビタ一文も出さないといひ、更にその意思をまげることは絶對に出來ない然し中上氏の境遇に對しては誠に同情にたへないから是非いくらでもだせといふなら中上氏のためと思つて金百圓だけを提供しようといつてをり、もはやこの上如何とも手のつけやうがないとあつて結局これをどうするかにつき目下道當局に照會中であるが當局がこれに對しどんな措置に出るかゞ一般注目の焦點である（沙里院）

普天教徒大擧南下

平安北道

住み慣れた鄕土を捨て

昨今鐵山郡方面の山間部に居住する普天教徒中には教主から耕地および家屋の無償配付あると住みなれた鄕土の僅かばかりの財産を整理し一族郞黨大擧して忠淸道方面に南下するもの日々五六家族十數家族に達してゐる（定州）

定州面議員改選

定州面事務所では五月二十一日面議員改選につき去る二十一日より七日間選擧人名簿の縱覽を許し又選擧の萬全を期すべくその周知に努めてゐる投票期日を相當時日あ

園男一行

三井物產會社理事長男爵團琢磨氏一行二十余名は野田內務部長鎭南浦府尹の沙里院までの出迎へ裡に二十二日午後七時着蓮した一行は南本町旅館に一泊し二十三日午前八時出發長山串九味浦を視察し松禾溫泉に一泊し廿四日松禾信川を視察信川溫泉に一泊廿五日沙里院經由平壤着廿七日歸京の豫定（海州）

天長節奉祝

來る廿九日の天長節奉祝式は同日正午沙里院神社境內にて擧行する事に決し面では各町總代を通じて會費徵收中であるから參加希望者は會費一圓を添へ廿七日までに面又は町總代に申込むべしと（沙里院）

の協議し午後三時より府協議會室において定期總會を開き
一、財產目錄、貸借對照表、事業報告及損失金補償方承認の件
二、品評會の件
を協議したが損失金處分案について肥料購入に關し二三異議が出たが理事より一々說明し結局損失金は繰越處分する原案通り承認し品評會の方法及び標準は鎭南浦果物同業組合品評規則の例による事に決定五時散會した（鎭南浦）

合財袋

◇…牡丹臺公園お牧茶屋前の櫻は廿四日から四つ盛りで其他は三、四日遅れて滿開となるべく廿五、六日頃から月末にかけて牡丹臺公園一帶に花見客の殺到を見るであらう
◇…平壤郵便局は廿八、九の兩日練兵場で職員の大野遊會を催すと
◇…大同警察署員射擊會は廿二日平壤府平川里陸軍射的場で擧行成績は一等後藤、二等池田、三等佐山、四等大石、五等金林頌なほ本署對駐在所對抗競射は二百六十七點對二百四十七點で本署勝
◇…鎭南浦商業會議所會頭新役員會頭山添幸一郞、副會頭河村威助、本李鍾應以下常務委員は何れもこの程認可さる
◇…平壤飛行聯隊では廿二日午後七時半から同十時半まで六機の飛行隊で夜間飛行演習を行ひ爆擊投下を行つた

るためその分野郵便物を規避して獵夫および罪人の贓は勿論郵便局員は出馬あるため即日驛近くで相當の競爭に惱まされぬらしい（定州）

罰金三萬圓

密輸入して

平北昌城郡昌城面長東洞李文龍（四）は息子の文熙男と共謀の上一昨年春頃から數回にわたり安東縣から支那紬布を密輸入しこれを水運によつて昌城に運び更に平壤に送つて大もうけしたことが發覺したが今日までの脫稅額一萬二百余圓に達し關稅逋脫で罰金三萬六百二十四圓といふ近頃珍しい大きな罰金を科せられた（新義州）

中江鎭守備隊軍旗祭

步兵七十七聯隊中江鎭守備隊の軍旗祭當日の十八日中江鎭守備隊に軍旗祭を執行し一般地方有力者を招待し祝賀式後午後二時より同聯隊營庭において守備隊員の相撲、並に餘興等において

統軍亭の櫻

天長節頃が滿開

國境の花見場所として有名な統軍亭の櫻は今後氣溫にいちじるしい變化のないかぎり天長節頃が見ごろとされてゐるが多田鐵道部では例年どほり二十七日から來月五日まで片道七十錢で臨時自動車を運轉する（新義州）

氣の早い水先案內

二十二日朝中江鎭から新義州に向つた鴨綠江輪船公司の興九は同日午後七時半頃楊樹里附近で急流にさしかゝり船に四尺位の破損で岩石に觸底をうつたので乘込んでゐた水先案內の丁持壓は氣早にも危險とみて激流に飛び込んだがそのまゝ行く方不明となつたなほ同船は小荷物の一部を流失したくらゐで被害は割合に少ない模樣である

慶尙北道

官立師範は一日頃正式發表

同時に中等學校長級の大異動發表されん

朝鮮教育令の改正によつて大邱と平壤に五年制度の官立師範學校が出來ることになつたが大邱では來月一日頃正式に發表があり同時に現在の道立師範を官立にはなほし現在の道立師範の數名は官立に引あげと同時に現在十二名の教諭は十六名となり普通科百名の二學級と五十名の演習科も正式に入學を許可する方針で校舍は現在のまゝで教室に不足はないが高等科が設置されれば當然擴張せねばならぬが經費は廿二萬七千八百五十五圓をもつて三ケ年間の繼續事業とし昭和四年度は十二萬圓となつてゐるからこれを平壤大邱が折半すると六萬圓づゝとなる譯である

旱害義捐金

慶北道の旱害窮民に對する各方面の同情は翕然として集まり、中には淚ぐましい美談美擧も少くないが二十二日大邱署の加藤署長に面會を求めた三十七八歲の內地人女が集金袋から現金廿圓を出し旱害で困つてゐる方へ米の一合でもといつて差出したその風采から見て決して有あまる資產家とも思はれないがとにかく加藤署長もこの篤志を受けさて名前と聞くとどうしてもいはず無名子としてくれとのことでこの奇篤な婦人の行爲に對し同署長も感激してゐた（大邱）

聯合射擊會

慶尙北道警察部ならびに大邱署聯合射擊會は二十三日午前八時より八十聯隊射擊場において擧行したこの日天氣晴朗稀に見る好の射擊日和で途には折から內地より飛行機の飛翔あり射擊氣分はいや上にそゝられ午後四時三十分全部終了各射擊も終了、河野警察部長より賞品授與および講評ありテント內にて當日出場勇士の手になつた手料理に舌つゞみを鳴らし乾杯して散會したのは一時半であつた、因に當日の成績は大邱署平均點十二點七四分、警察部十四點九分の好成績を示し入賞者の主なるものは左の如し（官は慶北道ならびに大邱署の射擊）

一等	四〇點	警務課	畑 警部補
二等	三九點	大邱署	山根 部長
三等	三九點	同	伊藤 部長
四等	三八點	警察部	一之瀨巡査
五等	三五點	同	泊 師範
來賓	一等二七點		山賀（朝新）
同	二等二四點		藤吉（山林）
同	三等二一點		松本（消防組頭）
同	四等一三點		小西（京日）
同	五等一二點		河田（消防）

運動會中止勸告

勞働會から

來る二十九日開催される大邱府市民大運動會は目下各係員によつてそれ〴〵準備をすゝめてゐるがこの運動會に對し勞働組合が反對し『今年は旱害の爲め多くの窮民を出してゐるのでこの際金を集めてまで運動會を行ふ必要はない』と運動會員にその中止方をすゝめたがすでに萬端の準備はとゝのひ今更中止することは出來ないと一蹴したので勞働組合は飽までも中止さす方針で萬一決行する際であれば腕力に訴へても中止さずと寄り〳〵協議をこらしてゐる（大邱）

立石組製糸工場

金泉に設置

豫て長野縣立石組では慶北道內に製糸工場設置の希望があつたが今回金泉にこれを設置することになり、すでに土地の買收を了し近く總工費二百四十萬金の工場建築工事にはすぐ着手することになつた（金泉）

大邱の競馬

前景氣旺ん

春期の競選につれ大邱の競馬熱はいよ〳〵高潮し今や寄るとさわると競馬と馬券の話しで持ち切りの狀態である、今春の競馬は來たる二十七日から開始され出場する馬は二百余頭の申込がありその內二十頭は特に知事、府尹、各新聞、特殺、朝鮮民報、大邱日報の六個がおり競馬の勝馬に優勝カップは今回中から一千圓の懸賞金で寄贈することになつた（大邱）

全羅北道

帆船漁業者の保護方を陳情

發動汽船の橫行にすつかり屈古垂る

全北群山を根據として漁業に從事する帆船漁業者は內鮮人約六百人にて昨今漁獲の不振に加へ發動漁船の跋扈により生活の脅威より脫せんと者の間には一日も早く解決せざるべからざる重大問題であるそれは本府が顧慮の補助金を交附して奬勵しつゝある沖合漁業の發動漁船がその漁區をおかすのみか漁業者の生命ともいふべき諸網は勿論、發動漁船の橫行によつて帆船漁業者はたまりもなく流失するといふ有樣で彼等の蒙る被害損傷はおびたゞしく競販に醵し漁業者に立ち至つたので過般群山警察署に漁業警察の取締方法を訪ひ發動漁船の違反行爲取締に關し陳情したが一方現在一般の發動漁船ですら帆船漁業者の蒙る被害甚なるにも拘らず近く裡子原氏外某々四人の共同で五十馬力の發動機漁船を建造しこれが許可の出願中であるといふことを聞くにつけ彼等は家族を合せて二千百人の糊口に關する重大問題であるとて廿二日泰鍾次郞氏外八名の代表者は道廳に大城內務部長、石田保安課長、李產業課長を訪ひ漁船漁業の保護方を陳情したが本府の當局者は右について一大英斷を乘て手腕あるかに擲聞これが解決については各方面から注視されてをる（全州）

移出は二萬五千五百二十七石にして前年同期に比し二千七百十六石の減であつて鮮移入の外米に於ては三千百五十四石であつて前年に比し九百五十七石の增加を示した
◇群山府協議會員は廿三日府尹官舍に於て茶話會を開き府政上の諸問題に就き意見を交へた
◇群山競馬大會の勝馬投票總揭り高は七日間で八萬三千四百五十六圓と云ふ不景氣であつて、財界の不況を物語つて居る
◇群山警察署では二十二日午前九時から新興里射擊場に於て道內各署對抗の競擊射擊を行つたが最高卅七點を始め優秀な成績多く五十八名の平均點は十八點二分であつた
◇群山熊本人會は二十四日群山公園に於て春季總會を開いた

長水警察署射擊會

全北長水警察署では二十二日午前十時から警察射擊大會を擧行午後三時終了した高點者は左の如し（南原）

一等	四十三點	下野巡査
二等	四十點	小嶋部長
三等	四十四	淸藤刑事

不二農村補助

不二農村建設組合長から申請中の昭和四年度不二農村新移住者に對する補助金は內務省より十九日附を以て三萬三千圓補助交付されることになつたわけである由（全州）

江原道

春川電氣株主總會

春川電氣株式會社第六回定期總會は廿一日午前十一時から社會議室に於て開會第十二期營業成績の報告、利益金處分案決定の件、役員選擧の件を可決し監査役一名は渡邊□氏當選した因に今期純益金は七千九百五十八圓八十錢で年一割の配當をなした（春川）

西下面事務所落成

春川郡西下面事務所は大正十四年大洪水の時流失以來假事務所によつて事務を執つてゐたが面民の熱誠によつて客年中に大改修の建築にとりかゝり今回その落成をみたので廿一日午後一時盛大な落成式を擧行した（春川）

春川金組總會

春川金融組合第二十回定期總會は二十日午前十時市內キリスト會館で開催昭和三年度決算承認の件剩余金處分案の件等を可決し審査役の補缺選擧に就いては組合員中元鍾氏當選なほ模範組合員として左記三名を表彰して盛況裡に午後二時散會した（春川）

納稅獎勵券抽籤

春川郡の第二回納稅獎勵券抽籤會は二十日午後一時から郡廳內にて行はれ當籤者は次の如し（春川）
春川郡新南面八味里 □□鎭
同 西下面芳洞里 宋□鉉
同 東山面原昌里 成□□

慶尙南道

漫然渡航者の膏血を吸ふ惡漢

多數の證明書を僞造して マンマと金を捲上ぐ

內地を目がけて釜山へ集まる鮮人の漫然渡航組は依然として每日八百名內外に達する有樣でこれが取締のため水上署ではすくなからぬ苦心を拂つてゐるが最近になつて警戒に努めるその筋の目をくゞつて渡航を企てる不正鮮人と阻止された渡航鮮人の窮狀につけ込んで奸策を弄する不良者が非常に增加しこれ等の犯罪檢擧と取締りには當局でも弱つてゐるが二十三日朝釜山驛附近を警戒中の水上署員が徘徊する怪しい男を發見し取調べた慶北迎日郡生れ前科一犯と慶南泗川郡生れの兩名は多數の渡航者を羅致し附近の小學校等の證明書を僞造して渡航者に賣りつけ私腹を肥やしてゐたもので更に多數の共犯者があるものと見て嚴重取調中である（釜山）

列車運轉實狀視察

列車事故の發生に備へるため鐵道局釜山運輸事務所では本月下旬地方局列車の運轉狀況を視察して釜山大邱間の列車の運轉の實際を見て貰ふことに內定した、當日は釜山午前十時五十分發列車へ一二等車を增結して大邱へ至り午後七時二十五分の列車で歸釜する豫定であるが同鐵道では初めての試みであるが最近內地でも鐵道官吏若くは警察官に列車運轉の實際を見て貰ふ必要上すでに實行されて居る（釜山）

蘭牟田所長逝く

この程病氣退職した釜山刑務所長蘭牟田吉次郞氏は去る十六日退任以來自宅療養中であつたが遂に廿二日午後三時逝去した享年五十九歲葬儀は二十四日午後五時自宅出棺普賢町寺院にて佛式により執行さる（釜山）

馬山雜俎

◇爛漫たる櫻花も枝を離れて將に新綠の時に移らんとする今日此頃、既に麥稈帽子をかぶるの早な連中もあるのに去る二十日來東北の烈風に雨を加へ氣溫が急に降下して三、四度を示し二十一日朝馬山周邊の連峰は雪化粧の狂態、三十年來始めてだと古老人は語る
◇馬山の商工會第二回總會は午後三時から女學校で開催された、熱心なる會員は折柄ドシヤ降の雨天にも拘らず、參集した、松原會長席に就き、會則變更の件、評議員の數を十五名と定め若干の修正をなして原案可決し、事務所設置の件は會長に一任する事となり、評議員の選擧は三十日まで大々的に選擧することゝし、更に評議員選擧の範圍に入れるべきものと要するので少數の評議員に一任することを避け廣く全會員に於て選擧すべく投票用紙を配布した
◇馬山の學務課は…その提案があつたが、五月六日開催の評議員會まで研究をなすことゝし決定同五時散會した

咸鏡南道

工費一萬圓で特設館を新設

明け行く咸南を紹介 朝博協贊會の計畫

朝鮮博覽會咸南協贊會の特設館は咸興府邸の地域約百六十坪であるが、建坪約十坪の五十坪は咸鏡水電及び新興鐵道に朝鮮窒素肥料合同の特設館とし工費約一萬圓を以て新興里長津江水電工事の貯水池から松興里發電所を經て咸興の朝鮮窒素肥料工場及發電所をパノラマ及模型で裝置しこの長津江水電の工事前から現在までの狀況を彷彿せしむるはずであり咸鏡線山の約三千圓を投じて別個の特設館を經營する豫定である（咸興）

咸興第一次府議選擧

選擧運動を開始す

咸興の府議選擧もあます處二ケ月余りとなつた、府制施行に伴ふ咸興第一回の府議選擧には早くも各方面で猛烈な運動が開始されたが府議は現面議に四名を增して十六名、有權者は前期約七百五十名に比し二百五十名を增加して約一千名に達する見込であるが內譯は內地人三百名朝鮮人七百名見當らしい（咸興）

本妻の子を殺す

咸興郡樂地面內興里の某は本妻安姓女に男兒がないので金姓女を妾として同棲中本年一月あきらめ切つて居た安姓女に男兒が出來たので金姓女は安姓女を妬み去る十七日家人の留守中四ケ月の嬰兒を背負ひ出しかねて用意の阿片を飲ませた爲嬰兒は十八日朝に至り遂に死亡した事を咸興上町駐在所に於て探知逮捕された（咸興）

赤十字社員募集

今秋の朝鮮博覽會開催の際朝鮮本部總會を開催せんとする赤十字社は目下社員募集運動中であるが咸興においては來る五月四日郵便局會議所において朝鮮本部から小林書記および咸鏡南道幹事を招聘社員募集に努むる筈である（咸興）

京畿道

自動車衝突

廿二日午後四時半頃仁川府本町一丁目の鐵道線路踏切において自動車と自轉車とが衝突しこれを避けんとした自動車は道路に落下、自轉車は破損されたとなり乘客は負傷の下に病院で加療中（仁川）

地方集會

◇河谷武臣別宴　太田社長河谷武夫氏のため在京城有志二十二日午後五時半から料亭で送別宴を開催した同人多數
◇加藤組披露宴　加藤組では朝鮮耕地株式會社竣工を記念すべく二十三日披露の宴を開き挨拶があつた

地方人事

▲泉水治氏（釜山郵便局長）東上中の處廿三日朝歸釜
▲河村靜水氏（釜山地方法院檢事正）廿二日夜內地へ
▲能見愛太郞氏（朝鮮海運會社長）廿三日朝釜山上陸北行
▲西崎鶴太郞氏（鎭南浦實業家）同上
▲今村慶北道知事　二十六日慶州方面へ出張
▲河野慶北道警察部長　同上
▲三島竹男氏（殖銀大邱支店長）病氣靜養の爲め福岡へ二十三日出發
▲三好光州高普校長　今回退官二十三日各方面を歷訪挨拶をなし
▲濱崎全南道警察主事　今回勇退二十四日鄕里に歸省
▲渡邊京畿道知事　廿三日平澤視察
▲豐田中南大同郡守　二十三日金祭面龍城面の初巡視
▲孫鍾甄氏（定州郡守）喜參のため廿三日江界へ
▲小林咸興步兵第三十八聯隊長　軍務檢閱のため廿一日咸鏡線南へ

咸鏡北道

本年度事業工費八百萬圓を突破

咸鏡線全通後の咸北道經濟界は一躍各方面を刺戟して住者は勿論內地および滿鮮地方より視察調査に來る者頗る多く各種產業の他業經營を見んとするの狀態であるが四年度における主なる事業の工費は概略左の通りである

一、本府所管工事關係	
鐵道局	四、〇〇〇、〇〇〇圓
土木局	四三五、〇〇〇
營繕局	五〇、〇〇〇
二、道地方費及府面關係	
道地方費	八、五〇〇圓
府面土木費	三、三〇〇
三、繼續事業年度割	
淸津築港	一、〇〇〇、〇〇〇
雄基築港	三〇〇、〇〇〇
西水羅築港	一一〇、〇〇〇
四、經濟增殖計畫	
咸鏡水利	四〇〇、〇〇〇
豆滿江水利	八三〇、〇〇〇
東海水利	二一〇、〇〇〇
五、私設鐵道	
茂山線延長工事	三四〇、〇〇〇
港灣關係其他	五〇〇、〇〇〇
總計	八四一、三〇〇〇

以上のとほり八百萬圓を突破する最大記錄となり工事事業費としては空前の額であるしかして、これが六割を勞銀と推定すれば五百萬圓は勞働者の手に歸するもので人員は三百五十萬人を要するといふ然るに道內よりこれだけの勞働者をうることは總額不可能であるところから總督府等かの方法を以て他方面より誘致するの外はないであらう

我が社の推奨する斯界の權威

謹製　浪華廣告社

ハッピー
家庭染料

絹・木綿・毛・麻・人絹・セルロイド何んでも染まる

手軽に‖奇麗に‖徳用に

ヤコブス家庭染料

獨逸伯林ヤコブス化學染料會社日本總代理店

藍染料問屋・合名會社山本商店・大阪北堀江

懸賞！誰？

お召物の色艶をよくする　クラブ糊

懸賞問題

一、次のクラブ糊特質の中から片仮名丈け六字拾ひ合はせると日活で有名な女優の名となります誰でしやう

二、ふのりや米糊を使ふ人がだんだん少くなつてクラブ糊が大好評を受けてゐるのは何故でしやう

三、この懸賞廣告はどこで見ましたか

イ、クラブ糊特質

ロ、クラブ糊を使へば古いお召物もフシぎな程きれいな艶を出し新品同様な仕上げが出來ます

ハ、クラブ糊は値段も安く經濟です、からナんどきでもいつでも入用丈けづゝ使はれ非常に便利です

ニ、クラブ糊ヲ使へば他の糊のように溜りなくなる事なくいつもさらつとしたエゝ香がして氣持ちよくお召物が出來ます

賞品　第一等　金側腕卷時計　二名／第二等　名古屋帶　五名／第三等　舶來コムパクト　五十名／第四等　クラブ糊（又はリ洗粉）　二百名

締切　昭和四年六月三十日

抽籤發表　七月十日大朝紙上にて發表

宛名　大阪市北區上福島三　クラブ糊本舗

小兒には……發育を旺盛にす

姙婦には……カルシウムを補充す

病弱の方には……身体を強健ならしむ

おいしい・じょうのお菓子　乳菓カルケットは　特に……

一粒一粒にカルケットと入れてあります

國産乳菓　カルケット

東京　中央製菓株式會社

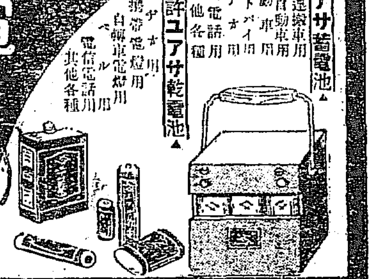

ユアサ蓄電池・乾電池

YSB

▼特許ユアサ蓄電池▲　電氣運搬車用　電氣自動車用　自動車用　オートバイ用　ラヂオ用　電信電話用　其他各種用

▼特許ユアサ乾電池▲　ラヂオ用　携帯電燈用　自轉車電燈用　ベル用　電信電話用　其他各種用

海軍省・陸軍省・鐵道省・遞信省指定工場

湯淺蓄電池製造株式會社

本社及工場　大阪府高槻

營業所　東京、大阪、名古屋、博多、札幌、神戸

總代理店　三井物産株式會社

S. MURAKI & CO.

FORTIS

瑞西最高　フオルチス腕時計

…瑞西最高フオルチスは…器械と形状、共もに…最高最新の貫祿を…藏し、しかも世の實…際的信用と名聲に於…て他品の追從を許さ…ざる腕時計なり。

各地有名時計店にて販賣

大阪　合名會社　村木商店

天下一品

はげかくし　ねどめ用

新かすがい印　かすがいから

カミノモト

ニセ物ありカミノモトに御注意

本舗　阪口親平商店　大阪市東區上本町八丁目三〇七

總代理店　和田五兵衛　大阪市東區安堂寺町一丁目五五三九

日本一のセキぐすり

登録商標　丸劑　ドン

小粒にして飲みよし

官許を得たる主治効能

全國藥店にあり　いぬねこや本店

庄村茂信鑑製

【代理店】大阪　賀藥卸賣會社　大阪　高橋盛大堂分店　大阪　丹平商會　大阪　小林大藥房

養蠶時計

精工舎新加工品

特許　自働給桑時報機附掛時計

特長

△毎日給桑時間を自働で強く長く打鈴し

△給桑時間の變更は小兒でも自由に出來

△普通の時間も打ち鈴巻は一週間

△値段は格外に安く時計は二十ケ年保證

時報機ダケデモ販賣シマス使用中ノ時計ニモ容易ニ取付ケラレマス

特約店募集　一郡一名に限る　特約店規約要郵券

學校時計

發賣元　大阪市西區靱南通二丁目三一　帝國正時協會

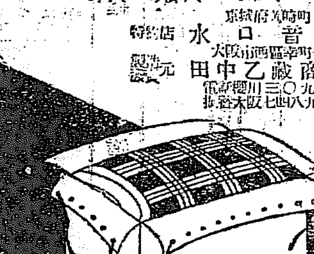

特製　入園蒲團ズック

便利、經濟、堅牢

旅行、轉任、保存用に好適

定價　各種より　6圓

前巾（2尺9）横巾（2尺35）深サ（2尺65）

特約店　三音口水

製造元　大阪市西區幸町五　田中乙藏商店　電話櫻川三〇九三　振替大阪七四八九三

カタログ進呈　特約店募集

春　活動靴

特約店募集!!!

學生用　實用靴

新案特許　專賣特許

虎印

謝禮　貴地方で有名な靴店の所在地を是非お知らせ下さい薄謝を呈します

製造卸　大阪市東區南木町四　赤松號

皮底使用・耐久力三倍

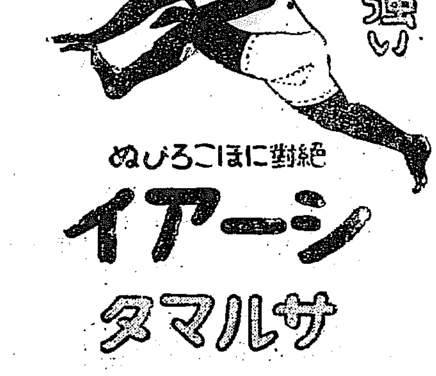

バカに強い

絶對にほころびぬ

シーアイ　サルマタ

運ぶ!!

安眠の里へ　保健の宿へ!!

ゴムスポンヂ製

ミササ枕

ミササ枕特約店

合資會社　東徳三郎商店

大阪市東區常盤町二丁目廿四

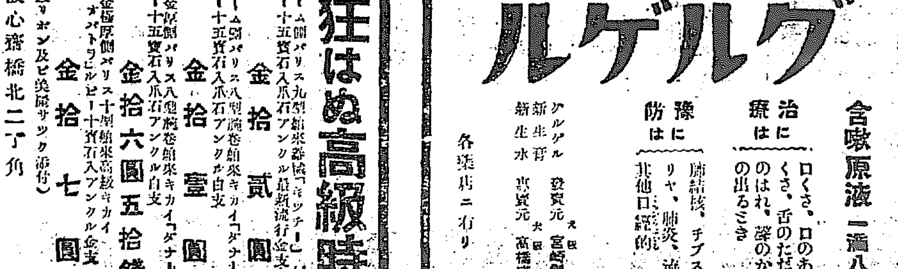

眼鏡印　滋養強壯　肝油

500瓦入

發育增進

子を持つ親の心も

次代の國民として、可愛い兒童を教育する學校の先生も、強く健かに育て行き度いと願ふ心はみな同じであります。眼鏡印肝油はその質、極めて純良で、不自然な人工を加へてないために、人體に必要欠くべからざる貴重な榮養素ヴイタミンA及Dを、最も多量に含有して居りますから、學校では健康優れない虚弱な兒童のために眼鏡印肝油を、毎日缺かさず用ひられて居ります。

人體に必要缺くべからざる貴重なる榮養素が一日僅か三錢で得られます

「産めよ、殖やせ、育てよ、強く」

可愛い次代の國民を養ひ、ここは、國家社會の監督と愛撫の中に強く、單に一家の子としてでなく、健やかに、育て、行かなければなりません

ウイタミンA及Dの含有量第一

發賣元　伊藤千太郎商會　大阪道修町

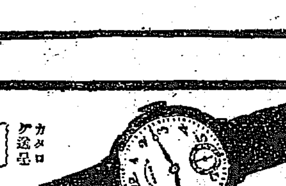

カタログ進呈　送料　内地 .35　鮮滿 .55

絶對狂はぬ高級時計

一、クローム側パリス九型舶來器械「キツチー」ルビー十五寶石入爪石アンクル最新流行金文字　金拾貳圓也

一、クローム側パリス八型腕巻舶來キカイ「ダナール」ルビー十五寶石入爪石アンクル白支　金拾壹圓也

一、十八金極厚側パリス八型腕巻舶來キカイ「ダナール」ルビー十五寶石入爪石アンクル白支　金拾六圓五拾錢也

一、十八金極厚側パリス十型舶來高級キカイ「クレオパトラ」ルビー十寶石入アンクル金支　金拾七圓也

（高級リボン及ビ美麗サック添付）

時計輸入直商　大阪心齋橋北二丁角

中西白牡丹本店

振替貯金口座大阪八一八九番　電話船三三七五番

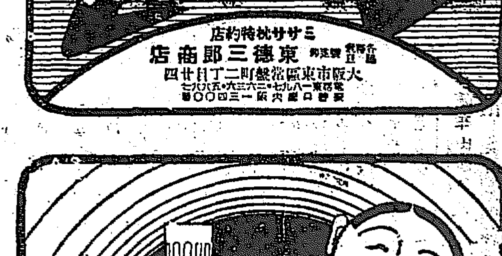

傳染病豫防劑と　くちのどの治療劑

グルゲル

含嗽原液　一滴八十倍

治療には　口くさ、口のあれ、歯のくさ、舌のただれ、のどのはれ、聲のかれ、せきの出るとき

豫防には　肺結核、チブス、ヂフテリヤ、肺炎、流行性感冒其他口經的傳染病

グルゲル　發賣元　大阪　宮崎製藥販賣部

新生水　新生育　販賣元　大阪　高橋盛大堂分店

各藥店ニ有り

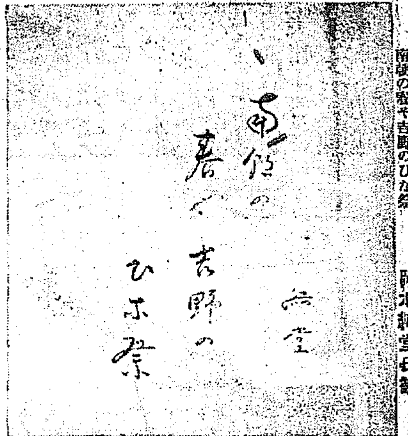

南朝の春や吉野のひな祭　岡本綺堂氏筆

俳壇の一角に立ちて

……3　竹崎冷風

『俳句』あつてのわれでなく『われ』あつての俳句であり『自然』あつてのわれでなく『われ』あつての自然であるところに詩としての俳句の大節を見出すことが出來る。でわれ〳〵は眼に自然の媒介者のやうな態度で彼れの現象はからであるとか、或はわれはから感じたとかいふやうなる話柄を表現、修鍛してそれを人に見せつけやうとするやうな意圖はしたくない。しかし一度はそのやうな態度で句作したこともある私ではあるがその態度で句作してゐては到底大自然に安住するとか、悠々自然界を濶歩するとかいふやうな境涯に到達するには余りに小さいわれであると知つて、所謂かゝる境地には低徊してゐられなくなつたことのある私である。今になつて考へて見れば、いはゆる現象派においての死物同様な幼稚さであつて徐ゝ俳諧の皮相で遊戯をいぢり時折、その門内を窺のぞいたやうなものだつた。

然るに詩の世界は、俳諧のものではなかつた。一般常識や科學の世界からは夢にも想像の出來ない鑑賞にのみ満ちあふれてゐる鑑賞の領域であつたのである。從つてそこには、自づと常識や科學の世界に生活してゐる人達とは相容れないものがある。一概を擧ぐれば彼らの詩鑑といふことが、われには天質のまゝの感激として心に映ずるのである。又彼が何の上に顕現してゐるといふことだ。われにはかへつてそれあればこそ次ぎに來るもの、情感がより感激化され激動化されて、たゞ息づまるまでに我心の奥底に沁み透つて行くのである。これ等は結局何を見やうとする者と、何を味はひ鑑賞しやうとする者との間から來る鑑賞の矛盾である。

俳諧秘は、自然といふものと勝離れたやうな姿で、眼鏡越に彼を見やうとしても矛盾では到底満く澄き生活を繼出して行くことが出來なかつたのである。

×

人間が浄化されるといふことは生一本の回裸なわれを見出すことの努力である、鍛錬である。かくてその偉大なるわれに融ることが俳諧の鑑賞である。そしてそこにはじめて細鍛透徹した我本物の魂が躍いてくるのである。

されば浄化の手段や態度の上に些徴でも虚偽、妥協を介入したならば、その努力は無に帰するのである。が多くはたゞ靈細なる詩美や一遍の興味に陶酔して低唱心の鑑賞といふことを度外してゐるやうである。即ち美を鑑賞し創造しやうとする努力を拂げないで眼に美酣の美を酬り、求め又は而質の興味を帯んでゐるやうな傾向がある。所謂戯纖なる花鳥諷月式の月並俳諧ではその陳化の過た稀薄なる一部分のものである事をおもふべきであらう。

兎も角も鑑賞といふことは、必死のいひである。必死といふことは、瞬間的に鮮烈なる生命の躍動である。それの延長と見らるべきところの時代化した息づきそのもの、境涯がいはゆる歴史の風塵である。風塵といひ、風塵といふも一は風生命へのわれに融らんとする點であるのである。

黄金の幻 (14)

ワシントン・アービング作　久間學譯

水夫たちはとんでいつて武器をとつたが非常に狼狽してゐた。或るものはうち倒され、あるものは構桁に避難し、またあるものは艙外に追出されて溺れた。他のものは中甲板から後甲板へと閉退して、一寸も退くまいと勇敢に戦つた。三名のスペインの貴族が夫人を同伴して乗組してゐたが、彼らは死物狂ひに抗戦した。その三人は船室降昇口を防ぎ、襲撃者の幾名をきり倒して悪魔そのもののやうに戦つた——彼等は船室から聞こえてくる婦女たちの悲鳴に氣が狂つてゐたから。貴族の一人は年寄りで、眞先にやられた。殘りの二人は海賊の首領が攻撃者の中にゐるのも構はず、頑強に彼らの部下を守つた。この時、中甲板で勝利のどよめきがおこつた。『醜船だ、醜船!』と海賊たちが叫んだ。貴族の一人はその場に劍を落して降服した。が最後の一人——勝ち易い、最近結婚したばかりの若者——は首領の前に一太刀サツと切りつけた。『容赦することはねえ。』と首領は喚いた。

『で捕虜たちはどうしました?』とビーチー、ブローが熱心にいつた。

『一人殘らず海へほり込んだ、』といふのが答へだつた。死んだやうな沈黙がそれにつゞいた。ビーチー、ブローはうつかりして眠つてゐるライオンに忍び寄つた人のやうに、そつと身を退いた。つゝましい市民たちは、怪物の餌を貪事に斷るわつてゐる乃艇におどおどした眸を投げて、椅子をすこしあとへひいた。しかしこの海人は勝手に與へた不愉快な影響を氣つきもしかけもしないやうに、惣肉一つ動かさないで莨を吹かしつゞけた。

退役士官が總括に沈黙を破つた。といふわけは、彼の古跡漁りの見るところでは、彼は絶えずこの海の悪漢相手に證跡を張つて、喪失した黄金の埋蔵地を捜出しやうとしてゐたからである。彼は今や、海人のに劣らず恐ろしい別の話を持ち出してかの悪漢くさい物語りに對抗しやうと試みた。例によつてキッドへついての土地の傳説を彼は深山に蒐集してゐるやうだつた)が彼の主人公だつた。海の怪人は何時もこの片眼の浪人に對して抜け目のない憎悪を表示してゐたのである。この時にも彼は持前の焦れつたさで話を聞いてゐた。彼は片手を腰に當てゝひぢを張り、片ひぢはテーブルについて、小型のキセルにくひついて小むつかしくそれを吹かしてゐた。やがて退役士官は、キッドが彼の掠奪物をひそかに隠あげするために手下の幾名かとハドソン河をさか上つたと話した。

『キッドがハドソン河をのぼつたつて!』と海人はぞつとするやうな呪咀と共にわめいた、——『キッドはハドソン河なんかのぼりやしねえ!』

『のぼりましたよ、』と一方がいつた。『ほんとです。そしてデビルス、ダンス、カンマーといふ小河に注いでゐる小洲に寶の幾らかを埋たそうです。』

『デビルス、ダンス、カンマーが何でえ?』と海人は喚んだ。『キッドはハドソン河なんかのぼりやしねえといつてるんだ。何で手前がキッドのことを知つてる筈があるんだ!』

『何で私が知つてるかつて?』と退役士官が反撥した『なぜつて私は彼の戰闘の際ロンドンにゐて、——そうです——仕置場で彼が絞殺されるのを拝見の栄に浴したんです』

『ちやあ、旦那、御世辭はこの世の中で一等しがねえお方が絞られるのを御覧じたとおつしやるんだな。そうともよ!』自分の顔を士官の顔にぬつと近寄せて『そしてそれを立ちんぼして見てゐた潔白の醜のつぽう共が彼の身代りにぶらんこをやつたらよつぽどよかつたんだ。』

退役士官は黙らされた。が、こうして彼の胸中に閉ぢ込められた憤怒の炎は彼の片眼に強烈な光りを放つて、石炭のやうに燃え上つた

京日柳壇【二月第二】(四)

井上剣花坊選

千金を夢みた果の無一物　京城　三栗谷妙法寺
世の中は總べて夢なり夢ならず　同
夢に見た女知らない女にて　同
借務の夢に我身をつねつて見　太田　有村菜三郎
惜しかつた夢の續きが見たくなる　同
逃げ延びた所でやつと夢が醒め　同
愛人を人にやらじと夢が醒め　同
落ちた夢醒めてはじめてほつとする　龍山　照崎桃村
若き日の人に會はれぬ夢を見る　同

巴里より (5)

羽生操

からして始終婦人に關する記事が、新聞紙上を賑してゐることはフランスに婦人の数の多い證左であり、又婦人の職業的進出を證るものである。實際パリー市中をあるいても男の数に比して女の数の多いことがいちじるしく目につく世界大戦でフランスは百三十八萬の壯丁を失ひ、女と男の数は四と一の割合になつたといはれる。

この事實はいろんな現象を各方面に起こしたが、なかんづく著しいのは婦人の經濟的解放で、官公署、會社、商店の従業員の大部分が婦人であり、然も日本と異つて四十過ぎと思はれるやうな中年の婦人達が堂々男子の如き激務に携はつて居る。職業婦人たる者は結婚期を遅く上から必要だが、それ以上に日常の生活費をうる必要から余儀なくされて居る。だから職業婦人となつて金をうることにすら干渉しない家庭も少くなく、したがつて彼女等は職業婦人としてはつきりした意識を持つてゐるといふことだ。

だからその經濟的解放に次いできたものは彼女等の獨立であり、一方結婚離婚が續新になつて、男性化した女性が生ずると共に、かへつて男子で女性化する者が生ずるといふ變態的傾向があらはれてきた。女性崇拜は昔の夢で、今は反對に男性崇拜——とまで行かないにしても、少くとも同等位に對立してゐる傾向があるやうだ。電車や汽車でも特に婦人のために席を譲らうとする者が少くなつた。つまり男の数が少くなつて、小數の者は珍重されるといふ關係から、彼らも又たちにチヤホヤされるので我まゝになつたのである。

現今パリーの若い男子で、二三人の女を持たない者はゐないといふ位に耳にする。からした自由戀愛によつて彼等は淨慾を滿足させてゐる許りでなく、金錢までも婦から得ようとする女たらし根性がつよくなるのでパリー女は彼らとの結婚を希望せず、むしろ堅實で富裕なエトランゼエとの結婚を希望する傾向が最近顯著になつてきた。

からしてパリーの男は金のかゝらぬ素人の女に向ひ外國人は圍巣婦に向ふといふ風に大醜態されるが、ひるがへつて日本の將來を見る時、まことに感慨なきを得ない。昨年東京をたつ時分に、銀座通りのカフエーの女給にチヤホヤされるのは四五十代の金のある階級だと聞いたが、最近の傾向は一層それが甚だしくなつたらしい。世を擧げて資本主義化する現代だから、女給等のさうした傾向は當然であらうが、思はれるのは、カフエーとして今日の盛大をなさしめ女給をして今日の如くポピュラーなものにしたいはゆる開拓者の學生や若い會社員たちが、今後何方へ向ふだらうかといふ點である。

彼等の趣味は金のないことである。それをよく知る彼らが、カフエーを去つた後何によつてその官能の滿足を得んとするかは想像に難くない。さらでだに輕兆なアメリカ風はいやが上にも強く吹きまくり、コロンタイの「赤い戀」が流行して、女學生の思想の變化の甚だしきものあるを耳にしては日本個有の結婚のために、長大息を禁じ得ない（完）

會報欄

鐘明星柳會（瑞興、汀舟居）

野遊去來日傘さされたり　素心
跡の持ち土堺や木の芽晴れ　曉幸
湖水静寂と歸雁の空晴れて　德女
芽柳に風呂焚く焔上り見　蝶倚
夜みつ暮れゆく村の人となる　汀舟

金泉俳句大會

五點
青麥や下り沈みたる畑道　碧灯

四點
青麥に雨晴るゝ森の鶏　猪城
青麥や荒壁に住む支那屋夫　興雲
青麥に灯影の及ぶ往話かな　瑞大
動き合ふ牡丹の芽や春の風　泉生
春風と侮どりがたき渡舟哉　呉肝
生くべくも松の緑の春の風　汀幽

三點
青麥につむじ上れる江他哉　興雲
垣越しに見ゆる間野や麥青し　梅亭
青麥に見えて遥る温泉町哉　古都女
たまに訪ふ母の山家や麥青む　都香
青麥に芽ぐまぬ桐を仰ぎ見る　掛川
通勤に馴れし住居や麥青む　汀幽
青麥や再び見ゆる落果江（平壌）　寄暉
青麥や時雨るゝ風の下微り　一洲
春風に走り寄る子を抱き見る　歌酔
春風や花の香こもる通路笠　一肝
袖子かる日向親の芽や春の風　泉生
腰かけて磯の温みや春の風　金蓮花
春風の軒に魚鎚を下ろし見る　碧灯
鉢の輪の崩れし枝や春の風　一枝

其の他
よべの雨四山に瞼ち麥青む　水馬
青麥の中に逃ちるる蹊り哉　湖南子
春風やペンテに客を誘じ見る　枯木洞
青麥や川づと娶き風日和　松耐楓
青麥の畑に煙ある土饅頭　杏亭
青麥や旭の弁る頃あさり鶏　磯村
草笛を鳴らす頃に春の風　閑子

春風會（京城、蔡星報）

葵春居不老選

山の宿布たき布團きたり見　蔡石
水温む網代の床もあらはなり　鳳亭
北風に今日も吹かれて網代守　失名
網代木の芥吹くなり千沙風　立山
八陣の法に倣ふて網代かな　佳湖
湖の音に友に更け行く網代守　子待
三日月や網代に迫る水の音　應陽

三光
鵜や泣く背もありしと網代守　予待
新らしき布團に夢の圍かな　佳室
夜や静声火くゆらす網代守　勝華

追加
欠伸して飾にふさはし網代守　不老

學藝界

◇新井完氏は個展を終へて遠田運雄氏と同道開城にスケッチに出かけ開和館に投宿一週間位滯在の豫定
◇佐藤清氏　東京より入城
◇安田中圓民（南畫家）京城ホテル滯在中
◇吉永瑞甫氏（同）旭屋旅館投宿
◇ホトトギス五月號雜に容白を存する叙火（高濱虚子）近詠百五十句（高濱虚子）元句集讀殿（水原秋櫻子）ホトトギスを待つ人々（本田一杉）月ケ瀬遊草（西山泊雲）

募るもの

短歌『若菜』柴舟先生選
川柳『圃』剣花坊先生選
俳句『春季雜』虚氏先生選
詩、童謠、民謠　佐藤清先生選
詩、童謠及民謠を除いて一人五句又は五首以内、用紙は原稿紙封皮には種別を明記の事
締切　四月三十日
會報　編輯局選

漫話

總動員

或る大會社が千載一遇とも謂ふべき國家的の仕事に活動すべき機會に遭遇しました。何しろ不眠不休の活動を續けねばならないので最も肝心な事はまづ健康でした。千人以上の社員ではあるが此の活動に堪へ得ると思はれるものは、情ない哉、半數位でした。計畫された活動綱に對する手配の不足と不健康社員の回復に就て社長並に主脳部が頭を痛めました。

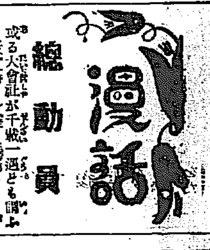

社長の深慮

社長はポンと膝を打つて白髯の口元に微笑を湛へました。社長の頭に閃いた考へは、健康社員の健康維持と不健康社員の寄生蟲の驅除でありました。其の翌朝社長以下全社員はマクニン錠を服んだことは申す迄もありません。二三日經つと、果せるかな、ブラ〳〵病ひの不健康社員が蛔蟲のために病的容體に陥つて居る事が發見されました。そして固疾者を除く大部分の社員が活動に参加しました。

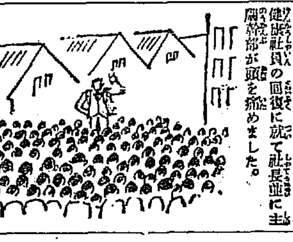

任務完了

其の會社の社員は晝夜を分たず不眠不休の大活動を初めました。上下の和諧と感喫は其の社の活動に對の如く浴せられ、其の大仕事が大團圓の幕を徐かに下ろす時完全に任務を遂行し終せたる其の社の功勞は偉大なるものでありました。茅田長く總動員を催ひた時社長は吾々の活動はまたマクニン錠に負ふところ多し蛔蟲驅除は健康の要訣なりと申添へました。爾來月々蛔蟲驅除が勵行されました。

て、月の始めになると給仕君が回覽板を持つて各課の机の間を泳ぎ廻りました。

回章に曰く——

本日は例月の蛔蟲驅除デー也●各課主任はマクニン錠受取の爲め會議室に集合のこと。家族の分は庶務に申出ずべし。

山口銀行
京城支店

信頼!!
キキメ本位の
服んで効く

回効散
本劑は神經の痛みを鎮め神經を蘇生し丈夫にする新藥として特に鎮痛なる齒痛、頭痛は直ちに試みられよ
偏神經痛、ロイマチス等にも最も適當なる頓服藥なり
……今スグ試ミヨ!……藥は急げ……
試驗タダ五分間
◇全國藥店にあり
東京上野　森田製藥所

金ゼニワ石鹸
銀ゼニワ石鹸
キンキン石鹸
ゼニワ　ポマード
ゼニワ　香油
ゼニワクリーム
ハート燎香油

寫眞機械材料（目錄進呈）
岩瀬寫眞機店
京城本町一丁目電車前
電話七五五番　振替京城七八八番

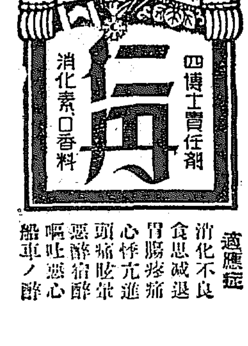
小粒　大粒
仁丹
四博士責任劑
消化素口香料
適應症
消化不良　食思減退　胃腸疼痛　心悸亢進　頭痛眩暈　悪酔宿酔　嘔吐悪心　船車ノ酔
仁丹のハミガキ
仁丹の歯磨
仁丹型體温計
金言　達人は嗜欲を制し、小人は之を求む（先哲）

ヘルメス
ウヰスキー
春宵一杯値千金

色白く美しくなる
薄化粧用便利白粉
クラブビシン
優雅で高尚な化粧美とアレ日ヤケを防ぐ衛生的効果を兼ねた最上の便利白粉クラブビシンは新時代に適はしい大評判の化粧料であります
色白く美しくなる
クラブビシン
正價金三十錢　クラブ洗粉本店謹製

H287

乘客三百を載せた急行列車の轉覆を圖る
乘務員三名のみ重輕傷
大邱驛構外の椿事

【大邱電話】二十四日午前七時三十分、京城發釜山行第六旅客列車が同日午後四時二十三分大邱驛後八チェーンの箇所において脱線轉覆し機關車は逆立ちとなり手荷物車と共に轉覆、二三等客車二輛脱線し機關士船橋茂、機關方長島武雄、稅關吏泉仁左衛門の三名は重輕傷を負ふたが幸に乘客に異狀はなかつた、原因は轉覆用レールの切れはしを本線のレールの繼ぎ目に差込んでをつたもので、列車轉覆の目的にて何者かゞ仕掛たこと判明し警察は直に大活動を開始午後六時に至り容疑者として三十才前後の男を引致取調べを開始した

ゆふべ深更に復舊す

本列車により脱線轉覆した汽罐車並に各車輛はそのまゝとして他の客車は救援の汽罐車により大邱驛に逆行したが、この乘客三百三十名と、折から三百余名を乘せて大邱驛に到着した釜山行第八特急列車は立往生となり大邱驛は未曾有の大混雜を極め、府では直に驛前廣場に天幕數張を建て臨時休憩所を作ると同時に避難旅客のため握飯を炊出しをなした、顚覆現場は二十四日午後八時釜山機關庫および同九時二十分釜山驛發の救援列車が午後十一時頃相前後して大邱驛を通過するので右兩列車を無事通過せしめるため釜山運輸事務所より小原運輸以下四十名の職員を派して復舊に努めた結果、零時頃に至り無事上下の各線を連絡せしめた

萩原運輸事務所長談

【釜山電話】大邱驛附近の列車椿事により二十四日夜の京釜線通過の列車は馬山、鎭海および三浪津以南の旅客を乘せて出發させたなほ釜山運輸事務所萩原所長は語る『旅行期に至つて列車を遲延し多數の乘客に迷惑をかけた事は誠に申し譯のないことであります、さひはい乘客に負傷のなかつたのを喜んでゐます』

朝博の建物の建築にかゝる
事務局は早く來月中頃に竣成

朝鮮博覽會の建物は直營館のみで八千余坪に達し特設館を加ふると一萬三四千坪にも達するが事務局は本月初めからすでに工事に着手し外廓だけは出來あがりその他の直營館は近く **工事** に着手することゝなり二十二日盛大な地鎭祭を舉行した、今後會場敷地の景福宮内には數百の大工、ペンキ工が入つて一萬三千余坪の大建築にかゝることになつてゐるが開會期が九月十二日になつてゐる關係上八月中旬頃までには大部分の完成を要することとて今後僅に四ヶ月半余の時日しかなく、その間一萬三千余坪の建物を建て終ることは余程の大事業で靜かであつた王宮の跡もこゝしばらくは火事場のような大混雜を呈することであらう、なほ改正になつた各館の建坪は左の通りでこの外數多の特設館その他の特設館は四十三棟の多きに **達し** 直營館と殆ど同一面積に近いものがある

陳列館 産業南館千百五十坪▲産業北館七百二十坪▲米の館二百坪▲各道審勢館五百二十坪▲美術工藝教育館五百二十坪▲交通土木建築館五百五十坪▲水產館百五十坪▲社會經濟館二百坪▲衛生警務司法館三百二十坪▲機械電氣館五百坪▲内地滿蒙館二百坪▲鐵道館二百四十六坪▲參考館四百坪

その他の建物 ▲演藝館三百卅坪▲野外演藝館五十坪▲活動寫眞館百卅坪▲事務局二百七坪▲郵便局その他三百八十六坪

なほ、目下工事中の事務局二百七十坪は來月中頃までには完成する豫定であるが完成と共に現總督府から事務局はこゝに移轉し本府内から全く分立することゝなつてゐる

臨建の特設館を新築することゝなりすでに板塀をかこつてゐるがこの板塀を利用し朝博の大宣傳板をつくることになつてゐる、宣傳板は現在の塀上に高さ四間長さ八間の廣大なもので。ペンキで見事に宣傳模樣を入れ夜間は電飾を施して大いに美化することとなつてゐる。これに要する費用二千余圓は三越が負擔するさうで本府では三越のこの企を非常に感謝してゐる

美化する夜の廣場

京城三越出張所では總督府跡に五

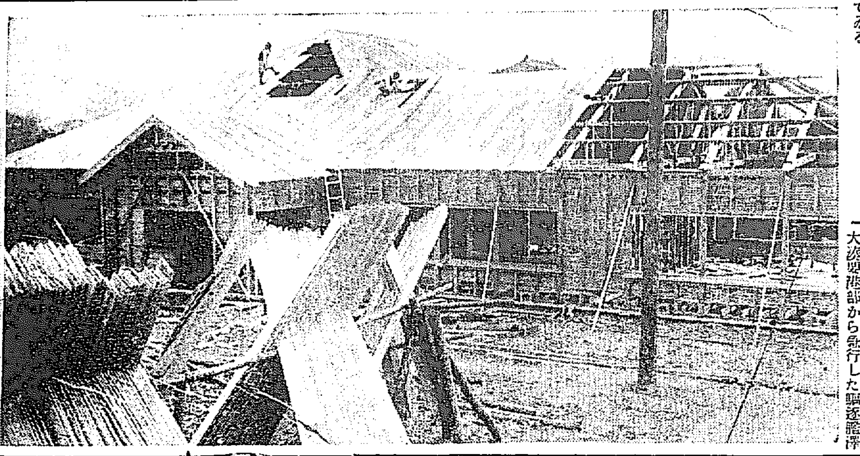

◇…朝博事務局の工事進む

寄生蟲豫防の映畫公開
本府衛生課が博覽會で公開

本府衛生課では今秋の博覽會で一般に公開する寄生虫の活動寫眞フイルム全二卷を購入した、右は内務省衛生局の作品で肺ヂストマ、十二指腸虫、東洋毛樣線蟲、日本住血吸虫、蛔虫、條虫、蟯虫の八種にわたり詳細にその性能および害毒の程度などを映畫化したもので非常に有益である、特に朝鮮の如く寄生虫の盛んな所ではこの映畫は寄生虫の豫防驅除に効果ありとされ珍重されてゐる

乘員七十名は依然行方不明
生存は覺束ない
豐國丸遭難事件

【函館電話】豐國丸遭難現場には大湊要港部から急行した驅逐艦澤風以下數隻汽船が集合して船體並に行方不明乘組遭難夫の搜査に從事してゐるが、二十四日午前までに漂流中の水夫五名および死體二個を收容した殘りの船長以下七十名は依然不明にて生存は覺束ない

ツ伯號
第二回長距離飛行へ

【フリードリッヒスハーフエン廿三日發】ドイツ大飛行船ツエッペリン伯號は二十三日午後一時三十二分當地發地中海中部方面に向つて第二回目の長距離飛行の途についた

海軍機出發見合せ

二十四日朝八時出發大村に歸還飛行のはずであつた海軍機は惡氣流のため一時出發を見合せ各地に天候問合せ中であるが回復次第歸還するはずである

皇太后宮がおすさびの稻作
三坪の後庭を水田に 近く御植付け

【東京電話】天皇陛下が農事御奬勵の畏き思召しをもつて一昨年來御親ら稻作を試みさせ給ふを御助けとして皇太后陛下には御日常のおすさびとして昨年東御所の後庭に三坪の水田を御新設遊ばされたが、今年も天皇陛下の御親栽あらせられた殘りの苗を御植栽遊ばさるゝ思召しがあるので係員は御庭を隱して準備を進めてゐる

疲勞した體を別々に靜養
綾香は賣れッ妓
仁川の心中事件

本紙夕刊特報、二十四日午前六時といふ、春の朝まだき仁川府敷島町において相思の熊丸義信と共に投身心中を企て暖かい看護等の **看護** によみがへつた敷島町の賣ッ妓綾香こと中村けさの（二一）は目下角屋樓の一室に身を横へ病床の人となつてゐるが、何分海水に一時間ばかり浸つてゐたもので身體は極度に疲勞しきり絶えず苦しい咳を吐いてゐるが今の處生命には別條ない模樣で綾香は三日前の出來事を夢のやうにおもひ起こしてはわけのわからぬ言葉を繰返してゐるが綾香は昨年五月末頃長崎の某料理店から家の都合で京城に來たもので、客として美しいのと無邪氣なので遊客のうけもよく三百人近くもある藝妓の中でも成績は十番以下に落ちた事はなかつた

同人 は十九日の朝早く髪結ひに行くと出かけたまゝ歸らなかつたのを抱主角屋樓で搜査中仁川の水上署から綾香さんの心中の知らせがあつて大騷ぎとなつたものである（寫眞は綾香）

世の批判に甘じる
熊丸君語る

熊丸義信は目下敷島町一六三番地の自宅に來たいへざる體を床に横たへて居り、記者が訪ねると、兩親とも不在・同君の姉さんは『詳細については私の口から何ともいへません』と何事も語らず、さらに義信君は『この際何事も申しあげません、私はすべての批判にあまんじます、何れ詳細は申しあげる時期が必ず來ることゝ信じます、私としては先方があまり我利に走らない事を希望して居ます』と言談をしたのみで非常に打沈んでゐた

熊丸はお坊つちやん
東洋堂の話

熊丸君の勤先櫻井町一丁目七十八番地東洋堂印刷所では『熊丸君は一昨年の夏から入社して補助職工として働いてをりますが、ふだん眞面目な子で、まじめに同僚との折合もよく勤めてをりますが、子供らしいといふ感じでした最近は二週間程も休んでゐたのでどうしたことかと思つてゐる中角樓の方からそんな知らせがあつて驚いてゐる次第です、なぜこんなことをしたかと考へて見ても別に金の使込みをやつてゐる譯でもなし、或は女の方からいひ寄られ何かの關係が手傳つてこんなことをしたのだらうと思ひます』と語り また熊丸の下宿先なる市内櫻井町一丁目一一番地富士館では驚いて語る 熊丸さんは今月の二日から下宿せられ時々外泊されるやうでした、何でも十五六日頃から部屋でいろ／＼うなつたり考へ込んだりしてゐましたが十九日朝十七八の女の方が見え、しばらく話したまゝ何氣なく出て行かれましたが熊丸さんが心中されやうとは思ひませんでした

復興局疑獄事件
控訴判決

【東京廿四日發電】復興局疑獄事件に關する元復興局整地部長稻葉健之助外十名にかゝる瀆職事件控訴公判は廿四日東京控訴院で開廷、赤羽裁判長は左の如く判決を言渡した

元復興局整地部長 稻葉健之助 懲役一年二月
元鐵道省經理局長 十河信二 無罪
元兵庫縣理事官 宮原顯三 懲役六月
元鐵道省局 堤久馬 懲役八月

外池山秀、稻葉忠平の二被告は執行猶豫、贈賄者側被告岡田前之助は懲役三月以下全部懲役三月

三重衝突して二人が重傷
きのふ西大門で

二十四日午後二時二十分頃京城師範附屬小學校給仕森萬成（一七）が自轉車にのつて附屬女子普通學校から醫専道西大門二丁目六十二番地先京城中學校前にさしかゝつた際鐘路一丁目四十番地自動車部三七八號運轉手金興昌（二〇）が前方を自轉車にて通行中の西大門町二丁目十一番地菓子商川崎屋店員入金大春（二〇）を右側に避けんとしたる處に正面衝突し小使及び川崎屋店員入金大春は頭部、兩手に重傷を負ひ目下市内[illegible]病院にかつぎこみ手當中であるが中々の重傷で西大門署では右運轉手金および關係者を召喚取調べ中である

酒井藥劑師死亡

【開城電話】戀に破れて服毒自殺をはかつた酒井藥劑師は開城醫院に入院の途中で絶命した

内地から十名採る
約九十名の中から
中村總務課長談

二十三日着任した中村總務課長は東京における有資格者採用の件について語る 四月十六、七の兩日第一回詮衡をなし十九日第二次詮衡をしたが就職希望者は内地人七十三名朝鮮人十五名であつた、右の内から詮衡の結果朝鮮人二名、内地人八名を採用することとしたが朝鮮人は成るべく多數採用する筈であつたが帝大出一、大學分に私大出二の内から前記の如く二名だけ採用した他の専門學校出は履員の方にでも採用してやり度いと思つてゐる、この外京城では二十五日に有資格者、二十六日に履員の採用試驗を行ふことになつてゐる有資格者は二十七名、履員の方は七十一名の就職希望者が申出てゐる

徳川侯夫妻瓜哇へ出發

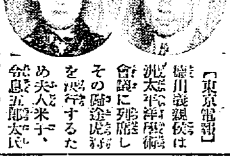

【東京電報】徳川義親侯は汎太平洋學術會議に列席しその後ジャワ方面を視察するため夫人米子、令息五郎太氏を伴ひ、二十四日午前九時半東京驛發ハワイへ向つた（寫眞は徳川侯夫妻）

死傷十五名
シベリヤの列車顛覆

【モスコー二十三日發】シベリヤ地方に地すべりありイルクーツクとチタ間に地すべりありレイルの[illegible]列車顛覆し死者六名重傷者九名を出した

能樂の兩師入城

寶生流能樂大會はいよ／＼來る五月四日（土）五日（日）の二日間本社來賓館の特別能舞臺で演ぜられる（寫眞は昨日東京より入城本社訪問の兩師）

不義の女優に懲役五年

【京都電報】亭主をよはして疏水に突き落し溺死せしめんとした元東亞キネマ女優香川澄子事竹下トミチ（二）は二十四日公判で懲役五年の判決があつた

明大勝つ

【ユーヂエン（オレゴン州）廿三日發電】明大野球遠征軍は二十三日オレゴン大學と對戰し大接戰を演じて第七回まで兩軍無得點に進んだが八回目明大光澤の一壘打で先づ氣勢をあげて松木生還し貴重の一點を得、オ軍挽回に努めたるも空しく遂に一對零で明大勝つ、本試合で明大は安打八本を出したがオ軍は中村の好投に封ぜられ僅かに安打四本を出したのみであつた

立教大勝

【東京電報】法政對立教野球一回戰は廿四日午後二時四十五分神宮球場に開始されたが立教は壯、正田を立て法政をノックアウトし法政は若林、鈴木、田村、藤田と投手團を總動員したが廿對九で立教の大勝となる閉戰四時五十分こゝに立教は安打廿一本失策二を出し法政は安打八本失策四を出した

5—1 府廳快勝
對寶塚戰

朝鮮主催寶塚野球協會戰第四日目は京城府廳と廿四日午後四時四十分から京城球場で開始せられた、結果五對一で府廳軍快勝した

	一	二	三	四	五	六	七	八	九	計
（先攻）府廳	0	0	0	0	1	2	0	0	2	5
寶塚	0	0	0	0	1	0	0	0	0	1

球審駒井、壘審小野、吉富

一回（府廳）金貞植、李鍾[illegible]

◇二回（府廳）渡邊三振、內山二振凡退す▲（寶塚）香川遊飛、兒玉投ゴロ、大貫四球を得たが川崎二飛（兩軍零）

◇三回（府廳）渡邊二飛となり、立石左飛、鈴木二飛す▲（寶塚）池田二邪右を拔く安打に出でしも孫三振し、片岡の投ゴロでダブルプレーの美技萬場拍手やまず戰機は高潮し來る（兩軍零）

◇四回（府廳）金貞植、李鍾九投飛に出たが、増谷の二ゴロにダブルプレーとなる、▲（寶塚）村上一飛、原口右飛となり、香川中飛に退く（兩軍零）

◇四回（府廳）金貞植、李鍾九投飛に、內山二ゴロに振はず、（寶塚）兒玉三振で退き、大貫カーブ攻めの三振を喫す、川崎また三振す（兩軍零）

◇五回（府廳）渡邊一、二間へ第一球を快打して出で立石のバント犧打に進み、鈴木遊ゴロの間に渡邊三壘に進み島崎の一ゴロは遊撃右を見事拔いて渡邊を生還せしめ自投偷したが一點を先得した▲（寶塚）池田三直、孫中堅左へ二壘打をはなち遊撃の三壘牽制球惡投となつて孫生還す片岡三飛、村上右翼左へ二壘打を飛ばしたが投手の牽制なり二三間に封殺さる寶塚軍一點を返す（府廳一寶塚一）

◇六回（府廳）増谷三壘右へ強く安打し續いて二盜す（寶塚原口投手退き山口投手と代る）金貞植三遊間を拔く好打を遊擊よくとめたが増谷一擧本壘に還り一

點を挙げた、李鍾九のバントは捕邪飛となり內山投ゴロで金貞植を三壘に刺し內山二進した次渡邊二壘右へ安打す內山の本壘突入を香川と石留手巧投し補手の途中で生還し立石左飛となり二點を加へた▲（寶塚）山口四球をもらつたが香川の投ゴロで二壘に殺され、兒玉一個、大貫左飛となる（府廳三一寶塚一）

◇七回（府廳）鈴木投ゴロ、島崎三振、趙遊飛▲（寶塚）川崎中飛、池田遊頭上を越す安打に出たが二盜を企て空しく死す、孫死球、片岡二飛（兩軍零）

◇八回（府廳）増谷三振、金貞植投ゴロ、李鍾九二飛▲（寶塚）村上遊き渡邊代りしも投飛、山口死球、香川の遊擊ゴロで二壘封殺、香川の二盜またならず（兩軍零）（寶塚）片岡三壘へ兒玉遊撃へ池田捕邪、孫一壘渡邊中堅に代る）

◇九回（府廳）內山二壘失に出で二盜ならず、渡邊右中間へ絶好のライナーを放つた後立石續いて右中間快打で攻入る、鈴木四球を利し一死滿壘の好機、島崎は一壘ゴロで渡邊の生還ならず趙遊匿右へタイムリー、ヒットに迎へた増谷二個せしも最後の二點を増す（寶塚）兒玉遊飛、大貫中飛、川崎三振し結果五對一府廳軍快勝す閉戰六時三十七分

寶塚 香兒大川池孫片村原山渡 川玉貫崎田 岡上口口邊
7 56 9 4 32 83 25 6 1 1 68

府廳 渡內山邊石木崎 谷 貞鍾 金李內渡立鈴島趙增
8 6 5 1 6 7 4 2 3

打27 點1 打4 安2 三0 本0 盜1 犧0 打5 振4 死2 球 失
33 5 8 0 0 0 2 1 3 2 1

けふ最終日

朝鮮新聞社主催寶塚野球協會京城最終の野球戰は廿六日京電對殿であつたが京電の都合により遞信第二回戰を廿五日午後四時半より京城球場に催す

海外短信

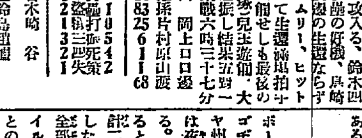

丁抹國王カシノて侮辱さる

デンマーク國王クリステアン十世が過般フランス南海岸の風光明媚なるカンヌに御保養中のこと。有名な米國の映畫女優、一名ダイヤモンド女優と呼ばれる派手ずきの人氣物ペッギー、ジョイスと相携へて同地のカシノ（賭博場）に出入し一夕千金を散じて快を貪られることもしば／＼であつた。すると或る日王は例のカシノでこまかいお金が御入用になつたので

夜間飛行二百萬哩

ボーイング飛行會社に屬するシカゴオークランド（カリフォルニヤ州）間航空路の內四時六分だけは夜間飛行を行ふことになつてゐる。そして今回同會社の發表によると同會社過去一年八ヶ月の間に合計二百萬マイルの夜間飛行を完了したが右のレコードはヨーロッパ全部の航空路における夜間飛行マイル數を合計したものより大きいとのことである。

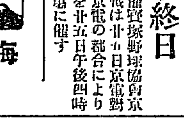

▲泥棒を見て繩をなふのをなか／＼笑ふことなかれ▲西大門、東大門、龍山の三署ではお そまきながら優秀なハーレイ、ダビットソン自動自轉車を備へ付けて不時の事件に備へることになつた▲西大門署衛生係では三月はじめに管內で狂犬が續出したのに鑑みてかねて衛生課に願ひ出て居た畜犬用の注射液が到着したので▲二十四日午後管內の飼育家を愛犬同伴で同署構内に招集して豫防注射を施した▲先だつての狂犬には間に合はなかつたが今度の狂犬には必ず役に立つといふ意氣込み▲二十三日の低雨にたたられて泣き面に蜂の小屋掛香具師も愚ひもうけぬ今日の好天氣▲人はものずき色あせた櫻をながめて最後の花見としやれ込んだ向きも決して少くはなく▲霞がかつた空の下を打ち興ぎ捨てる舞あれば拾ふ方あり▲蘭更に捨てた浮き世でもない

土耳其の獨身税

作に倉所のところへやつて行かれ五フランの紙幣をこまかい金に替へて頂きたいとお頼みになつた國位だから大金ばかりを取扱ふカシノの會計係としては『ケチなことをいふ奴だ』位にしか思はなかつた。そして國王とは知らずに『そんなケチなバクチはおよしなさいな。下男相手の遊び事じやあるまいし』とヒヤかした。王は別に御立腹もなさらず默つてそこを立去られたがその後國王と知つた時の驚きは大變。早速ホテルに伺候して平身低頭しお詫を申上げた

稅

トルコ大統領ケマル、パシヤの多難なる歐化主義は古い回教徒の慣習な昨態もしたがつて生じたいそれを根つけることに成功したがその反面には勢力を鈍麻せしめるやうな趣味を片づぱしから破壞し西歐文明といふのは回教徒婦人等はかつてハレムの與へる世間から隔離されて生活し子供を生んで育てるだけの樂みしか與へられなかつたのがいよいよ解放されて見ると政治、藝術、思想といつた方面に興味を持ち出し早く結婚して澤山の子女を育てることなどはイヤになり自然男女の獨身者が増加し人口減少の傾向に赴いたからである。そこで政府はスッカリ悲觀して今度は獨身稅を設定した。まづ二十五歳以上、四十五歳、女は二十歳から三十五歳までも獨身生活を續ける者に對しては所得稅同樣に課稅する。そしてその税額から收入に關る分配するといふ方法を講じたのである。

年數御相談
恩給金融
秘密嚴守●恩給證書担保●迅速金融●融通金全部御預●即時御取引●前引利息一切無し●新規取引は利子手數料特別勉強
御利用御希望の方は年額及年齡等記入の上御郵送にて直接大至急御相談乞ふ●回答迅速●利用御申込みの御申出は前々日迄
親切第一 誠實一貫
京城府本町二丁目 森田耕

工事入札
一、京畿道管内奏[illegible]清州郡[illegible]內工事
右工事入札二月二十日[illegible]清州北道忠清北道庁に於て施行す
昭和四年四月
忠清北道廳

昭和三年度下半期決算報告
株式會社仁川米豆取引所

京日案內
看護 婦人會 看護婦派出
乳母 至急入用 旭町二ノ一九 電話本局二一八六番
古本 誠實高價買入 京城本町二丁目 群書堂書店
淋・梅 專門 特に慢性 京城本町二丁目
貸家 南大門通三丁目 京城ビルヂング
琵琶 筑前琵琶教授 本多旭映
商館 市內人家入用
恩給 年金手續
販賣 筑前琵琶附屬品一式 本多旭映堂
刀劍 日本刀研及御手入の方は 京城刀劍店 吉岡刀劍店
看護 婦及び附添人派出 杏林會
女中 至急入用 錦旅館
店員 內地人吳服店若い店員入用 大和屋吳服店
讓店 姓名在社

東京寫眞學校
學期無料送呈 東京品川驛前

日本飛行學校
東京蒲田
我國唯一の公認學校、飛行士四ケ月機關士二ケ月卒業每月一日開始 ハガキにて申込み規則書一〇頁無代送呈す校外生有

運轉手養成
合同自動車學校
免許トル迄無期限晝夜教授 全費五十五圓 寄宿十八圓
大阪市此花區江成町一六九
大校舍落成

ラヂオノ無電化
至難ナリシ遠距離受信遂ニ成功
内外品ヲ陵駕スル世界的優秀品
電池不用五球式受信機 高級附屬付 金壹百圓也
近距離用三球式受信機 附屬一式 金四拾五圓也
ラヂオ專門店 京城府本町四丁目 京城ラヂオ商會

鮮産第一
芳醇無比
鮮鶴
株式會社 増田屋商店 仁川・京城

天帝一揆 (137)

佐藤惣之助作　多田穀三畫

櫓を爭ふ

目附を置いて、これを遠望し、北條安房守自ら舟手へ出て支揮すると見た寄塚は、――
『おのれ安房守、たゞ一揉みにて落らうか』
と冷笑しながら、姉段を討つて本城をそのまゝに押開き、たゞ一手に諸將を引纏めて、大矢野、天草、蘆木根、鹿子木、左内と一度にどつとかけ出して潮崩す――この勢はまだ五千人ほどもあつた。
それと見て、鍋島、黒田、細川、小笠原、立花、有馬の諸隊々、
『今日手柄せずして、いつの時を待たん』といふので、隙彼もなく一齊に詰め掛けと突向ふ。御本陣の伊豆守も出陣し、諸陣の附使番その合して十八萬五千餘り、一度に勇み立つて總攻撃を開始する――先手と先手とは鎬を折、身を碎しての合戰で、寄手はもう坂落しに突き立てられる憂ひはないので、城中二の丸の御門、裏の門が開かれる。これには一揆四五百人、またたく間に討死し、櫓ソッと陰あげて一度に又本丸へ引しりぞく。
寄塚はその本丸の城といふ籠所に籠城を引取らした。こゝは矢かり、鐵砲も届かぬ所で、篝の準備にはことごとく鐵砲の手を伏せてある。一旗安全な所である。
こゝで寄塚は時機を待つた。
寄手は二の矢倉、三の矢倉、二の丸續きの壁を乘取り、柵をすて天守の城を切り捨て新一新と寄兵を増してくる。もう城にゐる者は一人もない。坂中から山上まで、どこの役所でも先挑臨で、城はさながら各大名の旗印でいつぱいである。」
「いよいよ一揆の敗原も既がぬけたぞ。今日の手合ひの勝ではどうだ』
先手の軍ではすつかり態勢しきつてみた。
その時である寄塚老將の待つてゐる時は來た。」
舟手でどどんといふ爆沈の音である。目附の一揆がとんで來て
舟は爆沈したが、安房守の指揮で船はとうとう近よらなかつたといふ。
『よし、それは失脱しても、この手に安房守の首をらぬ内ちや、それ蘆木根殿――』
『心得て居ります』
蘆木根が去ると同時に、どんどといふ大筒の四五發と同時に本城櫓の下から湧きまつて、二の丸の搦手とき、ふしぎな地鳴りがしはじめる。
『何事の音か』
『地震ではないか』
よせ手の先陣の人々がつぶやいてゐる最中、忽ち地鳴りの響である。
あはやといふ間もなく、三ケ所の高矢倉が、一度に鳴動し、天地も引裂けんばかりの爆發であつた。次いで矢倉、城壁のことごとくがどつと大地に倒れ、土煙と黒やみのほのほが迸しり、地中から百雷の一時に裂ける音だ。城壁崩壊後の地雷の設計である。
二の丸木戸の地雷火は、やゝ未然に防いだが、この手はさすがの安房守も搦手へいつてゐた隙とておよばなかつた。
寄塚は末期の活計なれりとばかり、につこりと微笑む。大矢野、四郎太夫、その他一同が天魔のやうに突ひ立てた。」
これによつて寄せ手の先陣恐く崩れ五千余人、伊豆守の内でさえ勇士三十人を失ひ、黒田、細川、鍋島、その他の死傷は數知れず、總軍一度に地に伏して、霞までころげ落ち、蔵尺の城まで引取つた人もあつた。

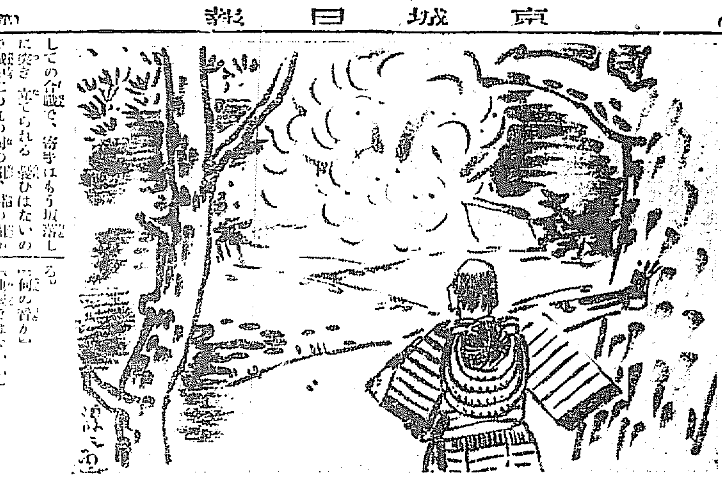

寫眞は 電本二五二 ワタナベ

京城明治町一丁目　木々條　胃腸病院　入院隨意　電本三八七三 一七一六

電本726

圖碁新局（八）

先番 鈴木秀子（二段）
先相手 小岸壯子（三段）

いろはにほへとちりぬるをわかよたれそつ

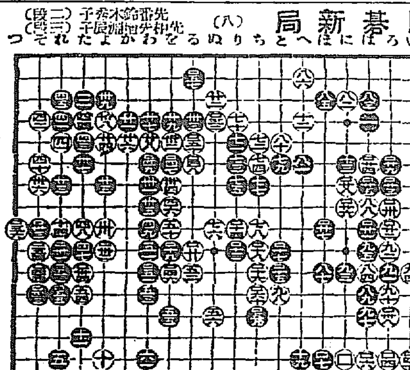

い十九　い十九　わ十六　れ十一　る二
い十八　を十一　る五　そ十　い十八
そ十二　を六　わ十一　れ十二　ち十三
そ十一　る六　ぬ四　つ九　ち十二

出版界

▼美男狩（野村胡堂著）幕末の頃、國禁を犯してメリケンやオロシヤ、その他の國との間に貿易をして巨萬の財を積んだ錢屋五兵衞一味のものが公因はれて刑せられ、家財はお取り上げになつたが錢五の財産はまだ不收の暴の錢五島に隱匿されてありその一味のものでメリケンに渡つたまゝ八年間彼の地に生活し黒船に乘り込んで下田の港に通辯となつて歸つて來た多三郎のフレデルストン、錢五の罪に連座した加賀藩士岸原主殿の遺子で邪道の剣士美貌の求馬、高貴の御方とだけで素性の分らぬ題人それに侍する妖女、錢五の血統を引いた純眞の美少女お京、傳法肌の美女お園、旅藝人の花形で人形のやうに美しい幼女小玉太夫、それに怪盜の劍士、寄吏などがそれぞれに、錢五の再興と父の仇討、錢五の資財、寄樂と惡と、混沌たる世の相をなだらかな筆で書き流してある。本卷はその前篇で、構想も取材共に正に一般の胸を打つものがあり、心憎いまでに讀者を囚へる。後篇が待たれる。四六版六百十一頁（東京市麹町區下六番町一〇平凡社一圓三十錢）

▼玉翠畫集（第二回）混沌たる畫壇、妥協的畫風の渦中にあつて、毅然本來の使命を果しながら研鑽三十餘年、藝術家の本領を持して來た中村玉翠畫伯の作品を寫眞版として輯めたもので、巻頭には、畫伯が自ら『予の製作に對する期待』を執筆、印譜集を添へてあり、好の士、研究者に歡迎されるであらう。和裝、菊判、收錄作品三十點（東京市牛込區赤城下町四九近代美術社發行二圓五十錢）

▼中央公論（五月）本號は『輿論と暴力說』として主題に關連して、土田杏村、青野季吉、平林初之輔、吉野作造、安部磯雄、米田實、清澤洌、馬場恒吾の諸氏執筆、『東京の風景』は正宗白鳥、中川一政、水野葉舟、川路柳虹、村山知義、高田? 物村氏など描き、谷讓次氏は『新世界巡禮第十信長靴の春』に佛伊國境旅行記を例の新らしい感覺で書いて居り、太田正雄博士の『新聞紙の懺悔』村松梢風氏『新支那訪問記』有馬生馬氏の『東方の港』正宗白鳥氏の『紐育にて』鄭新聞人の回顧と海外の裏表描寫とに一寸も讀み欲を唆られる。創作は、逍遙博士の『良寛と子守』を始めとして下村千秋氏の『ドナウホテルの殺人』片岡鐵兵氏の『こんな男』前田河廣一郎氏の『まん一支那』を收めて老い行く春に讀む人を待つてゐる（東京市丸ビル七階中央公論社八十錢）

▼經世（四月）收入（櫻井社長）金解禁斷行の必然性（服部文四郎氏）その他（大阪市天王寺區堂ヶ芝町九一社四十錢）
▼朝鮮消防（四月）朝鮮總督府警務局内朝鮮消防協會十五錢
▼實業（四月）京城貫鐵町三の三〇七ノ五鮮長榮社井五錢
▼こゝろ（四月）東京市外代々木山谷・〇八精神社十錢
▼そへん（三八號）東京市神田區

▼一つ橋（五月）一ツ橋研究社五錢
▼カトリツクタイムス（三二二號）東京市麹町區下六番町三八倉公會年會六錢
▼學粹（二、三號）受驗雜誌（東京市神山區錦町一の一九學文堂著遁號三十五錢、三號五十錢）
▼發生醫學（四月）釜山大廳町二の二二共社十五錢
▼綸卡傘（五月）石黨保氏主宰、民謠、詩、短歌の雜誌（東京市外世田ケ谷代田一一二八共社二十五錢）
▼條約集（三卷）國際無線電信條約（外務省、約局非賣品）
▼條約彙報（號外）第三冊總目次（外務省條約局非賣品）
▼條約集（號外）第六冊目次（外務省條約局非賣品）

けふの新刊（廿三日）

【警務局圖書課調】

▼邦文ノ部▼ 仁取商報（第三一四號）仁友會▲群山商報（第四三三號）其社▲朝鮮特電（第一一〇三六一號）帝國興信所▲朝鮮之水產（四月號）橫非時發
▼諺文ノ部▼ 活泉（第七八號）其社▲新學指南（五月號）其社▲嶺南時報（第三六號）慶北儒道振興會▲金融組合（第六號）朝鮮金融組合協會▲聯盟會報（第四號）吳聯▲最新流行の名曲集 永昌書館

讀者らん

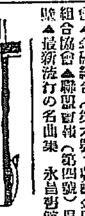

▲戰鬪か聯隊するには二三の原因がある事は述べるまでもないが夜十時過ぎてから乘車して見るに非常な速力で走つてゐるのは不警戒してゐる者の認める所である夜中過ぎてからだから少人數ではあるが聯隊せぬ事を祈る者の一人である（非常識の人）▲こんな事で迷惑するのは私一人ではありません。某日用事で京城驛へいつた留守中に呉服屋で雜物屋が來ました近ごろ不景氣なため呉服屋が數多く來ますが今日の分は見るだけ見てくれと上がり込みましたそして家内と番頭の奥様と二人きりでしたが店長の夫人を出して突置きうかと思つてよく見たら思つた程はでなかつたので斷りましたがけんくわ腰で怒鳴りつけ二度どうせ無さなきやならぬのだから心持ちよく品物を渡せと脅かしくかりつけました家内は驚き恐々しく恐ろしくて困つたのですが近所の知人に來て貰つて難をさけましたが一人留守してゐるとこんな物騷なのがゐなかにゐます他の人も御注意して下さらんか（朱永の住人）

喜樂館

名のらぬ父 全七卷
日活時代劇 佐藤圓治 監督 不二 主演 木藤茂

喧嘩安兵衞 全十卷

八百藏吉 全十三卷

大正館

絶好季 七面鳥分讓 銅色、純白色、赤色 京城府外 富七面鳥園

佐渡情話 全七卷

中央館

ラシヤメンの父 全八卷

元和豪俠傳 全八卷

ビクトリヤ 月經帶
御婦人には……御便利なビクトリヤ
常に保温衛生的な
イージーおしめ
發賣元 東京 大和ゴム製作所
小間物店にあり 藥店デパート

◎ミツワ石鹼

純正の石鹼は亞爾箇保兒に透明に溶解し、遊離脂肪なきが故に溷濁する事なく、混合物なきが故に些の沈渣をも殘留せず、更に『フエノールフタレイン』を以て、仔細に遊離の亞爾加里を驗するも、毫末の反應を呈する事なき、之を化學上の純石鹼なりとす。

皮脂の分泌量多くして、而も粗糙なる本邦人の皮膚、及漆黑を貴ぶ毛髮の洗滌に用ふべき石鹼は、啻に化學上の純石鹼たるの故のみを以て、其の適否を論ずべからず。

◎ミツワ石鹼

は化學上の純石鹼たるのみならず、尚左の性狀を具備す。

一、溫雅の芳香を有す。
一、極めて細かき泡沫を生じ、作用緩和にして、洗滌に際して石鹼分を殘留せず。
一、適度の溶解性を備へて、能く水にも溶解し、而も半途に溶け崩るゝ憂なし。

卽ち、一般の家庭に於ける浴室用化粧用として、實に本邦人の皮膚、毛髮の洗滌に應じ、又衛生に適し、併せて經濟に合する理想的實用品なり。

（現品寫眞版）

◎ミツワ石鹼 不斷の品質向上の爲に、日夜科學的研究に盡しつゝある主要なる技術家諸氏
理學博士 小平愿氏
藥學士 河村正經氏
農學士 三宅次郎氏
工學士 野中正夫氏

◎ミツワ石鹼 德用大形は三箇函入、六箇函入、一打函入の三種あり。

トモヱ石鹼
ミツワ家庭藥
ミツワ煉歯磨
ミツワ椿油
肝油ドロップス
ミツワ藥用葡萄酒
ミツワ各種純良葡萄酒

發賣元 ◎ 登錄商標
藥劑・滋養料・石鹼・香粧品・小間物問屋
丸見屋商店
東京市下谷區二長町 營業所
振替貯金口座東京七一〇番、電話下谷(83)二一〇一より二一〇五まで

當朝鮮各地方に對しては格別出精御用命に應じ可申候間何卒弊商會へ御註文の程奉希上候

釜山榮町二丁目三番地
福榮商會卸部
電話長八九〇・八〇一・二九二番
振替口座京城一〇八〇八番

2.24

辰馬汽船仁川出帆

大新山丸 四月三十日 大阪・神戸
新嘉春丸 月 日 大阪、名古屋
大新丸 月 日 大阪・神戸、伊勢灣
天長丸 四月廿八日 阪神、清水、芝浦

仁川本町四丁目 仁川代理店 朝日組回漕部
專用電話六八二番 電話五二九・九六四番 長距離內電話五六一番

嶋谷汽船仁川出帆

寄港地 天津、大連、鎮南浦、群山、木浦、釜山、浦項、釜、竝、鬱陵、新潟、舞鶴、敦賀、伏木、新潟（臨時）函館、小樽、大泊、眞岡、釧路、厚岸、根室、荷客船ニシテ無線電信裝置アリ

大連天津直行

（大連汽船天津大連航路接續）

仁川發

辯海丸 四月 日 未明
大成丸 四月廿八日 未明
長成丸 日 未明

裏日本北海道樺太行

（群山、木浦、釜山經由）

鎮南浦發

代理店 三和町 日鮮海運出張所

仁川發

辯海丸 月 日 午後
大成丸 月 日 午後
長成丸 月 日 午後

代理店本町四 日鮮海運株式會社

○各船共三千噸級優秀貨客船ニシテ無線電信裝置アリ

嶋谷汽船株式會社出張所 仁川代理店 本町四ノ二 日鮮海運株式會社 電話五八五番

京城代理店 驛前 國際運輸株式會社支店
鎮南浦代理店 日鮮海運出張所 電話五〇一〇八番

仁川出帆

尼ヶ崎汽船
大阪、神戸 金城丸 月 日
大阪、神戸 大永丸 月 日
群山、木浦、阪神 四月二〇日
伏見丸 四月二七日
玉榮丸 四月二五日

四森信汽船仁川出帆

江華島行 （每日出帆）
延安行 （隔日出帆）
富山里行 （毎月五六回出帆）
群山行
各沿岸行帆船積荷取扱（二本社營業部取扱）
仁川府港町（電話一六三番）

高杉商店回漕部

仁川海岸町（電話五九番）

大阪商船株式會社

神戸、大阪行（群山、木浦經由）
天州丸 四月八日
漢城丸 四月廿六日
小野丸 四月廿八日
第十二四島丸 月 日
名古屋、清水、東京行
ひよどり丸 四月三十日
大連行 甲子丸
長崎、鹿兒島、三角行 四月 日
臨東元山丸
新港丸 五月五日
新高丸 四月六日
釜山、門司、字品、神戸、大阪行
四月廿八日 時

內地各港出帆主要航路

大阪商船株式會社仁川支店 電話二〇一・二一一番
京城代理店 朝鮮郵船株式會社 電本三七〇番
專門荷扱所 仁川港町六 電話七二番

朝鮮郵船定期出帆

博多航路

咸北丸 四月二十六日 新義州行
慶江丸 四月三十日 清津・博多行
長白山丸 北鮮各港經由博多行

濟州島循環航路
大阪行
東京行
長崎三角行

仁川汽船出帆

海州行
延安行
仙寧行
龍島行
德積行
外浦行
馬山行

仁川汽船株式會社 電話六二・一〇五番